

COOPERATIVA INTEGRAL DE AHORRO Y CRÉDITO “EL RECUERDO” R.L.

MEMORIA DE LABORES DEL AÑO 2022



La nueva subse de la Cooperativa en Jutiapa

Sede Central:

5a. avenida 0-15 zona 1, San Pedro Pínula, Jalapa
Teléfono: (502) 7922-0891, (502) 7922-1211, Fax: (502) 7922-0892
Email: elrecuerdo@gmail.com
www.cooperativaelrecuerdo.com

Centro Cultural T-21:

Ruta nacional No. 18, Km 123, En la entrada al Agua Tibia, San Pedro Pínula
Teléfono y fax; (502) 7922-0836
Email: centrot21@gmail.com

Museo Xinka (Antiguo Palacio Municipal de Cuilapa)

5a. calle 1-09 zona 1, Cuilapa, Santa Rosa
Teléfono y fax; (502) 7886-6063
Email: centrocuilapa@gmail.com

Museo U-22 (Antigua Casa de la Cultura)

4a. calle "A" 0-03 zona 1, Jutiapa
Teléfono y fax; (502) 7796-8862
Email: museou22@gmail.com

Centro de formación integral de la mujer

Calle Transito Rojas "A" 6 Avenida esquina, zona 1, Barrio Chipilapa, Jalapa
Teléfono y fax; (502) 7796-4807
Email: enfermeriaelrecuerdo10@gmail.com

Representante legal: Bernarda Segura Méndez

Gerente General: Mauricio Vanheusden

Entidades de apoyo: Provincia de Amberes, Bélgica, Diputación Foral de Álava, Diputación Foral de Gipuzkoa, Diputación Foral de Bizkaia

Convenios de coordinación: Ministerio de Educación, CODISRA

INFORMACION GENERAL DE LA COOPERATIVA

NOMBRE:

Cooperativa Integral de Ahorro y Crédito “El Recuerdo” Responsabilidad Limitada.

FECHA DE FUNDACION: Cooperativa El Recuerdo RL fue fundada el 21 de marzo de 1984 como Cooperativa Agrícola Integral. INACOP aprobó el 24 de febrero de 2015, el cambio de denominación social a Cooperativa Integral de Ahorro y Crédito “El Recuerdo”, Responsabilidad Limitada con sede en Barrio Candelaria de San Pedro Pinula, Jalapa.

ASOCIADOS DE LA COOPERATIVA: Desde su fundación, 4900 personas que se han asociado a la cooperativa, 1127 hombres y 3773 mujeres. 2624 de Jalapa, 1088 de Jutiapa, 1174 de Santa Rosa y 14 de otros lugares. Durante el año 2022 ingresaron a la cooperativa 133 nuevos asociados (109 mujeres y 24 hombres) y se retiraron 3 asociados (hombres) por fallecimiento.

PRINCIPIOS: La Cooperativa operará con apego a los principios siguientes:

1. Procurar el mejoramiento social y económico de sus asociados, mediante el esfuerzo común;
2. No perseguir fines de lucro sino de servicio a sus asociados;
3. Ser de duración indefinida y de capital variable, formado por las aportaciones nominativas de igual valor, transferibles solo entre los asociados;
4. Funcionar conforme los principios de libre adhesión, retiro voluntario, interés limitado al capital, neutralidad política y religiosa e igualdad de derechos y obligaciones de todos sus asociados;
5. Conceder a cada asociado un solo voto cualquiera que sea el número de aportaciones que posea. El ejercicio del voto podrá ser delegado, cuando así lo establezcan los estatutos;
6. Distribuir los excedentes y las pérdidas en proporción a la participación de cada asociado en las actividades de la cooperativa;
7. Establecer un fondo irrepartible entre los asociados; y
8. Fomentar la educación e integración cooperativa y el establecimiento de servicios sociales.

La **misión** de Cooperativa El Recuerdo R.L. es cooperar para el desarrollo sostenible con pertinencia cultural en la región suroriente de Guatemala.

La **visión institucional** de Cooperativa El Recuerdo es ser reconocida como líder en la conservación y revitalización del patrimonio cultural y natural de la región suroriente de Guatemala e innovador de la educación y la transformación social hacia la igualdad y la no discriminación.

Los principales **valores** que fundamentan la acción de la Cooperativa El Recuerdo RL son la ayuda mutua, la responsabilidad, la democracia, la igualdad y la no discriminación, la solidaridad, la acción en redes y el patrimonio cultural y natural regional como motor de emprendimiento.

Durante 2022 la cooperativa inicio la gestión en cuanto a salud y seguridad ocupacional. Se ha planificado elaborar el Plan de Prevención de Riesgos Laborales –PPRL- en las sedes de la Cooperativa en los tres departamentos, y realizar la gestión ante el Instituto Guatemalteco de Seguridad Social y Ministerio de Trabajo para la habilitación de libros de actas y capacitación de monitores en cuanto a salud y seguridad ocupacional.

INFORME DE GERENCIA PERIODO ENERO A DICIEMBRE DE 2022

La Gerencia estuvo a cargo de la administración de los recursos y bienes propios de la Cooperativa y por el fiel cumplimiento de los convenios de Cooperación, suscritos con MINEDUC, CODISRA y las agencias de cooperación que apoyan el trabajo de la Cooperativa.

La Cooperativa ha firmado un convenio marco de cooperación con el MINEDUC que tiene vigencia hasta 2023. DIGEACE recertificó por un periodo de cinco años los principales programas educativos de la cooperativa: Programa de educación bilingüe intercultural Xinka, Programa de educación bilingüe intercultural Poqomam, Programa de educación integral en sexualidad, Programa de formación ciudadana, Programa de educación ambiental, Programa de informática. De esta manera, la cooperativa es uno de los aliados estratégicos más importantes del MINEDUC en la región suroriental.

ORGANIGRAMA COOPERATIVA INTEGRAL DE AHORRO Y CREDITO EL RECUERDO RL (2021)

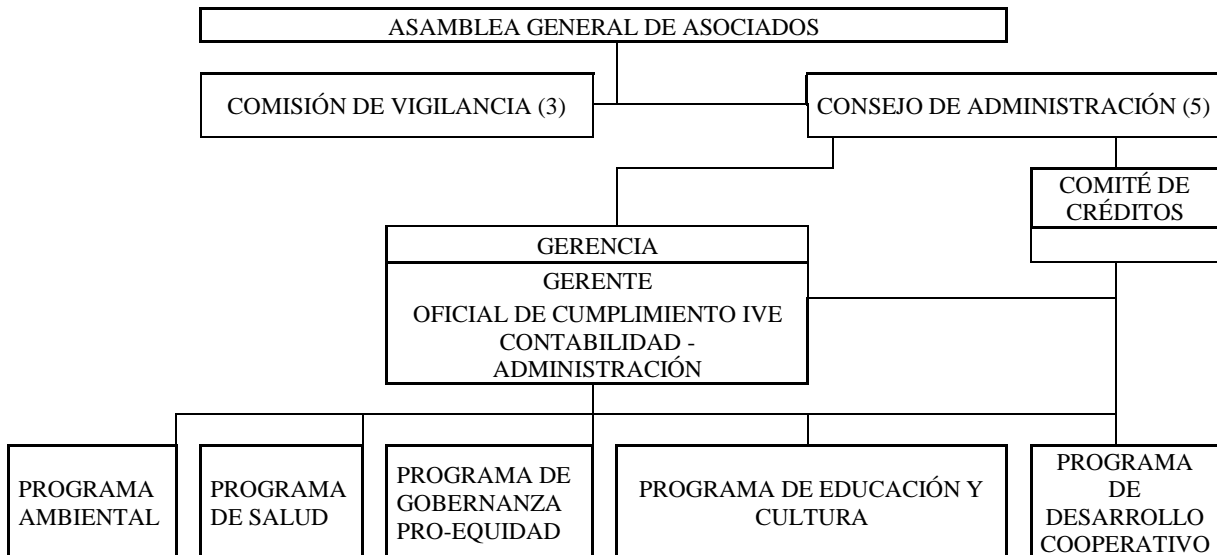

Los objetivos de los proyectos, sus actividades y sus presupuestos están normados por los respectivos convenios de cooperación y el plan estratégico 2018-2022 de la Cooperativa, dentro de la estructura organizativa de la cooperativa.

Durante 2022 se dio continuidad a la ejecución de los siguientes proyectos que aportaron los recursos para la ejecución de los proyectos de la cooperativa. En el siguiente cuadro se menciona las principales fuentes de financiamiento de la cooperativa durante 2022.

Durante el año 2022 la Cooperativa registró ingresos por un total de Q 6,141,979.61 y gastos por un total de Q 6,126,083.56 que es 9% superior al monto de ingresos y gastos del año anterior. El siguiente cuadro presenta ingresos y gastos del año 2022.

Fuente de Financiamiento	Proyecto	Ingresos	Gastos
Provincia Amberes	Proyecto Regional Suroriente	Q 2,031,581.39	Q 2,031,581.39
Diputación Foral Gipuzkoa 2020-LANK-000035-01	Consolidar los mecanismos locales para construir ciudadanía xinka con igualdad de género en los 17 municipios del departamento de Jutiapa	Q. 378,315.43	Q. 378,315.43
Diputación Foral Bizkaia SUBV/COOP/DESA/0038/2020	Construir ciudadanía xinka con igualdad de género en los 14 municipios de Santa Rosa, Guatemala.	Q. 195,046.41	Q. 195,046.41
Diputación Foral Gipuzkoa 2021-LANK-000021-01	Mujeres empoderadas enfrentan la crisis socio-económica causada por COVID-19 en 17 municipios de Jutiapa.	Q. 274,365.12	Q. 274,365.12
Diputación Foral Bizkaia SUBV/COOP/DESA/0018/2021	Resiliencia de las mujeres para enfrentar el impacto sociopolítico del COVID-19 en Santa Rosa, Guatemala.	Q. 435,270.48	Q. 435,270.48
Diputación Foral Álava 2021-PLURI-04	Mujeres empoderadas enfrentan la crisis socioeconómica causada por COVID-19 en los 17 municipios de Jutiapa, Guatemala.	Q. 406,842.43	Q. 406,842.43
Diputación Foral Gipuzkoa 2022-LANK-000015-01	Fortalecer la resiliencia de la juventud jutiapaneca ante los efectos del cambio climático y la desigualdad.	Q. 35,600.32	Q. 35,600.32
Diputación Foral Bizkaia SUBV/COOP/DESA/0019/2022	Fortalecer la resiliencia de la juventud santarroseña ante los efectos del cambio climático y la desigualdad.	Q. 104,028.34	Q. 104,028.34
Cooperativa El Recuerdo	Desarrollo cooperativo	Q 1,268,708.90	Q. 1,533,279.62
Cooperativa El Recuerdo	Ventas / Costos de ventas	Q 1,012,220.79	Q 731,754.02
TOTALES		Q 6,141,979.61	Q 6,126,083.56

El Estado de Resultados presenta un excedente de Q. 15,896.05 antes de las Reservas de Ley.

ESTADO DE RESULTADOS	
Ingresos	Q 6,141,979.61
Egresos	(Q 6,126,083.56)
Reservas de Ley	(Q 13,511.64)
Excedente del período después de las reservas de ley	Q 2,384.41

El Balance General informa que el capital en giro es de Q 11,183,455.14 en comparación con Q.10,882,869.59 el año anterior. El activo neto de la Cooperativa, al cierre del período fiscal 2022, es de Q 5,504,682.52 que es un incremento de Q.17,801.43 con relación al año anterior.

ACTIVIDADES REALIZADAS EN EL PERIODO ENERO - DICIEMBRE DE 2022

1. PROGRAMA AMBIENTAL

1.1. Programa educativo para la reducción de desechos sólidos.

El *Programa educativo para la reducción de desechos sólidos* tiene como objetivo crear sensibilizar a la población sobre el problema de la contaminación ambiental y fortalecer capacidades para Reducir, Reusar y Reciclar los desechos sólidos en el hogar y en la comunidad.

Durante el periodo de 2018 a 2020 el equipo ambiental impartió talleres en 166 Institutos de Educación Básica de Jalapa, Jutiapa y Santa Rosa, atendiendo 10,326 estudiantes con temas sobre medidas de prevención de la contaminación ambiental, elaboración de manualidades con materiales reciclados y organizando jornadas de recolección, segregación y compra de material reciclable. Con el cierre de los INEB durante la pandemia se suspendieron actividades en 2021.

En el año 2022, el programa ambiental realizó la sensibilización ambiental por medio del manual de reducir, reusar y reutilizar los residuos sólidos dirigido a alumnos del nivel de educación media con lo cual se apoyó la educación ambiental formal y no formal para profundizar conocimientos y adquirir habilidades a 1,681 jóvenes de 45 establecimientos educativos del departamento de Santa Rosa y 2527 alumnos de 79 establecimientos del departamento de Jutiapa, y 631 en Jalapa. Con dicha actividad se alcanzó la cobertura de 4,839 jóvenes en los dos departamentos.

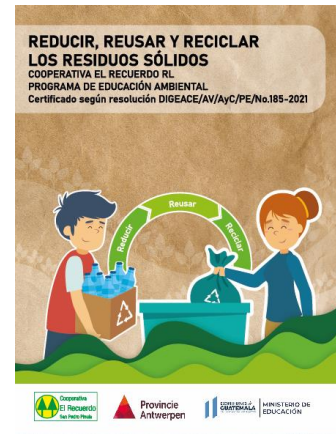

1.2. Programa de sensibilización sobre cambio climático y reforestación.

La Cooperativa inició en 2018 un Programa de Sensibilización sobre cambio climático y reforestación en coordinación con las escuelas públicas de la región. En el periodo de 2018 - 2019 participaron 28,151 estudiantes de 32 municipios de la región, quienes recibieron un árbol cada uno para sembrar a nivel escolar o familiar. Los docentes de cada grado se encargaron de dar seguimiento a la siembra y cuidados de los árboles donados. En 2020 no se llevó a cabo el programa de sensibilización escolar por las medidas de bioseguridad del COVID-19. Sin embargo, se donaron ese año 47,391 plantas forestales en 34 municipios de la región con las UGAM, comunidades indígenas y grupos grupos organizados y socios de la Cooperativa, de los cuales 40,031 fueron entregados en los municipios antes descritos y 4,360 a vecinos del municipio de San Pedro Pinula de los cuales los 47,391 fueron la producción en el vivero T-21. En 2021 el vivero T21 produjo 126,000 plantas forestales que fueron sembrados por grupos comunitarios de 38 municipios de la región en coordinación con las UGAM y DMM, comunidades indígenas y grupos grupos organizados y socios de la Cooperativa.

En el año 2022 el vivero de la Cooperativa produjo 191,754 plantas forestales las cuales fueron sembradas por grupos organizados en coordinación con las UGAM Y las DMM's, en los departamentos de Jalapa Jutiapa y Santa Rosa.

A Nivel escolar se contó con la actividad de sensibilización mediante la participación de 756 alumnos de nivel diversificado de 29 municipios (15) Jutiapa y (14) Jutiapa. cada establecimiento colaboró con la siembra de 60 árboles cada uno. Para una siembra de 900 árboles en Jutiapa y 840 en Santa Rosa. En Jutiapa no hubo participación de los municipios de El Adelanto y la Cabecera departamental.

1.3. Programa Agroforestal.

1.3.1. Curso de agricultura sostenible.

En el periodo de 2019 - 2020, el Centro T-21 impartió cursos de capacitación agroforestal con 76 jóvenes. En 2021, a pesar de las restricciones de la pandemia se impartieron cursos de capacitación agroforestal con 12 jóvenes y 4 comunitarios en cursos que fueron acreditados por CEMUCAF: En el año 2022 se impartió el curso de propagación de plantas en vivero y huertos familiares certificado según resolución DIGEACE/AV/AyC/PE/No. 185-2021. En el cual se inscribieron 890 personas de 34 municipios y aprobaron 552 con acreditación CEMUCAF del Ministerio de Educación.



	Lugar	Inicia	Finaliza	inscritos			retirados			No aprobado			Acreditados		
				H	M	T	H	M	T	H	M	T	H	M	T
	Jalapa 1	4/02/2022	23/08/2022	8	20	28	0	1	1	0	0	0	8	19	27
	Jalapa 2	18/02/2022	9/09/2022	12	14	26	5	2	7	0	0	0	8	11	19
	San Pedro Pinula	2/02/2022	9/09/2022	17	1	18	6	0	0	0	0	0	11	1	12
	Monjas	4/02/2022	23/08/2022	7	26	33	0	0	0	0	0	0	7	26	33
	Mataquescuintla	2/02/2022	19/08/2022	15	12	27	1	2	3	0	1	1	14	9	23
	Subtotal Jalapa			59	73	132	12	5	11	0	1	1	48	66	114
1	Cuilapa	3/02/2022	6/09/2022	5	21	26	2	4	6	0	2	2	3	15	18
2	Barberena	7/02/2022	1/09/2022	8	15	23	4	2	6	0	2	2	4	11	15
3	Santa Rosa de Lima	1/02/2022	24/08/2022	12	10	22	3	3	6	0	0	0	6	10	16
4	Casillas	31/01/2022	16/08/2022	7	26	33	3	12	15	0	3	3	4	11	15
5	San Rafael Las Flores	2/02/2022	22/08/2022	9	22	31	6	4	10	0	1	1	3	17	20
6	Oratorio	8/02/2022	15/08/2022	17	17	34	0	7	7	0	0	0	17	10	27
7	San Juan Tecuaco	26/01/2022	29/08/2022	14	13	27	6	7	13	0	0	0	10	4	14
8	Chiquimulilla	26/01/2022	30/08/2022	9	17	26	7	9	16	0	0	0	1	9	10
9	Taxisco	27/01/2022	25/08/2022	11	7	18	3	5	8	0	0	0	8	2	10
10	Santa María Ixhuitán	8/02/2022	5/09/2022	8	26	34	3	5	8	0	2	2	4	20	24
11	Guazacapán	27/01/2022	26/08/2022	12	21	33	9	8	17	0	0	0	3	13	16
12	Santa Cruz Naranjo	1/02/2022	7/09/2022	4	17	21	4	5	9	0	0	0	1	11	12
13	Pueblo Nuevo Viñas	7/02/2022	18/08/2022	8	32	40	3	9	12	0	2	2	5	21	26
14	Nueva Santa Rosa	31/01/2022	17/08/2022	13	21	34	6	11	17	0	0	0	5	12	17
	Subtotal Santa Rosa			137	265	402	59	91	150	0	12	12	74	166	240
1	Jutiapa	7/02/2022	6/09/2022	2	35	37	0	0	0	2	23	25	12	0	12
2	Progreso	3/02/2022	7/09/2022	9	8	17	0	0	0	0	0	0	7	2	9
3	Santa Catarina Mita	31/01/2022	16/08/2022	12	10	22	1	2	3	1	2	3	11	11	22
4	Agua Blanca	31/01/2022	17/08/2022	4	18	22	2	3	5	3	4	7	12	2	14
5	Asunción Mita	3/02/2022	1/09/2022	28	5	33	4	9	13	4	8	12	1	20	21
6	Yupiltepeque	7/02/2022	23/08/2022	9	12	21	5	7	12	2	3	5	5	9	14
7	Atescatempa	1/02/2022	15/08/2022	7	15	22	4	6	10	4	6	10	1	12	13
8	Jerez	2/02/2022	19/08/2022	7	26	33	3	13	16	3	13	16	3	5	8
9	El Adelanto	2/02/2022	2/09/2022	1	9	10	0	1	1	0	4	4	1	5	6
10	Zapotitlán	1/02/2022	24/08/2022	9	8	17	0	0	0	4	0	4	5	8	13
11	Comapa	8/02/2022	23/08/2022	8	15	23	3	12	15	2	9	11	4	12	16
12	Jalpatagua	26/01/2022	18/08/2022	2	9	11	1	3	4	1	3	4	1	6	7
13	Conguaco	26/01/2022	25/08/2022	7	9	16	4	1	5	5	3	5	3	7	10
14	Moyuta	27/01/2022	29/08/2022	13	12	25	5	8	13	3	6	9	11	5	6
15	Pasaco	27/01/2022	30/08/2022	8	7	15	1	0	1	1	1	2	6	7	13
16	San José Acatempa	8/02/2022	22/08/2022	7	5	12	4	4	8	4	4	8	2	2	4
17	Quesada	9/02/2022	5/09/2022	2	18	20	1	7	8	1	9	10	1	9	10
	Subtotal Jutiapa			135	221	356	38	76	114	40	98	135	86	122	198
	TOTAL			331	559	890	109	172	275	40	111	148	208	354	552

1.3.2. Vivero cooperativo.

La Cooperativa cuenta desde hace muchos años con su vivero propio, ubicado en el centro T-21. Desde 2020 se ha ampliado en vivero en una nueva área del parque T-21. En 2020 el vivero produjo 62902 plantas, que fueron donados a grupos comunitarios de 38 municipios para la siembra en proyectos de reforestación liderados por mujeres. En 2021 se dio seguimiento al vivero forestal que produjo 126,000 plantas. Además, se estableció un nuevo vivero frutal en el terreno a la par de la planta de tratamiento, donde se construyó la casa del guardián y donde se produjo en 2021 17,967 plantas frutales para establecer huertos familiares. En 2021 se estableció en el centro T-21 un vivero ornamental que produjo 2300 plantas.

En el año 2022 se produjo 191,754 plantas forestales de las cuales fueron entregadas 146,447 en los departamentos de Jalapa, Jutiapa y Santa Rosa Hubo venta a personas interesadas en reforestación, quedando un saldo para el 2023 de 42,437 de diferentes especies nativas.

Se logró producir también 24,390 árboles frutales y 19,816 plantas ornamentales y medicinales.

1.3.3. Proyectos de reforestación

En 2022 se amplió la cobertura de los proyectos de reforestación con relación al año 2021 alcanzando la siembra de 118,700 plantas forestales nativas en 35 municipios con el liderazgo de 3723 mujeres y 3471 hombres.

no	Municipios	Hombres	Mujeres	Comuni	arboles
1	Cuilapa	175	250	15	2800
2	Barberena	57	53	7	2800
3	Santa Rosa de Lima	60	72	14	2800
4	Casillas	53	45	10	2800
5	San Rafael las Flores	35	35	10	2800
6	Oratorio	20	19	14	2800
7	Tecuaco	60	87	9	2800
8	Chiquimullilla	75	93	10	2800
9	Taxisco	63	53	8	2800
10	SM Ixhuatán	30	40	7	2800
11	Guazacapán	61	130	6	2800
12	Santa Cruz Naranja	22	35	10	2800
13	Pueblo Nuevo Viñas	20	25	20	2800
14	Nueva Santa Rosa	34	51	9	2800
	Total	765	988	149	39200
1	Jalapa	90	200	25	5000
2	Monjas	150	300	10	5000
3	Mataquescuintla	240	150	18	5000
4	San Carlos Alzatate	200	75	11	5000
	Total	680	725	64	20000

no	Municipios	Hombres	Mujeres	comunidad
1	Jutiapa	74	69	12
2	El Progreso	104	105	12
3	Sta Catarina Mita	190	195	10
4	Agua Blanca	205	210	14
5	Asunción Mita	60	88	10
6	Yupiltepeque	101	97	12
7	Atescatempa	124	129	10
8	Jerez	84	91	13
9	El Adelanto	93	102	8
10	Zapotitlán	180	155	13
11	Comapa	88	84	13
12	Jalpatagua	119	133	16
13	Conguaco	46	53	9
14	Moyuta	70	97	6
15	Pasaco	185	161	9
16	San José Acatempa	197	128	14
17	Quesada	106	113	9
	Total	2026	2010	190

Total	3471	3723	403
--------------	-------------	-------------	------------

1.3.4. Establecimiento de Parque Ecológico T-21.

La Cooperativa compró en 2019 un terreno de 10 Ha colindante al Centro T-21 con el propósito de establecer un parque ecológico con un área de bosque con árboles nativos con fines conservacionistas y recreativos. En 2019 se inició con el desarrollo del parque y fueron sembrados 1,200 plantas. En 2020 se sembró 2,944 árboles. En 2021 se continuó con el desarrollo del área con un área de producción agroforestal y fueron sembrados 2844 árboles forestales, frutales y planta medicinales en el mismo lugar. En el 2022 se realizó la siembra de otras 2,200 plantas forestales y frutales de diferentes especies como parte del proceso de reforestación del parque ecológico y se instaló una galera en el terreno.

1.3.5. Otros proyectos de apoyo a la biodiversidad.

Se dio seguimiento a la colaboración con el Centro de Estudios Conservacionistas de la USAC (CECON) en la protección de la tortuga marina y propagación de manglares en la reserva natural de Monterrico que inició hace más de quince años. Durante el 2022 se tuvo acercamiento con las autoridades de la USAC para formalizar la coordinación interinstitucional, y realizar la transferencia de fondos, pero no se pudo por asuntos administrativos internos de la USAC.

1.3.6. Proyectos de huertos

En 2021 se inició un nuevo proyecto de huertos familiares alcanzando 1,027 familias de Jutiapa con el liderazgo de 888 mujeres y 139 hombres.

En el 2022 se amplió la intervención a Jalapa y Santa Rosa con la implementación de 3450 huertos familiares con la participación de 1436 hombres y 2249 mujeres de 327 comunidades com 180 huertos en 3 municipios de Jalapa, 1870 en los 17 municipios de Jutiapa y los 1400 huertos en 14 de Santa Rosa.

no	municipio	huertos entregados	# comunidades	Participantes	
				hombres	mujeres
1	Cuilapa	100	14	30	70
2	Barberena	100	6	54	46
3	Santa Rosa de Lima	100	10	33	67
4	Casillas	100	5	43	57
5	San Rafael las Flores	100	6	40	60
6	Oratorio	100	10	34	66
7	San Juan Tecuaco	100	12	38	62
8	Chiquimulilla	100	10	25	75
9	Taxisco	100	9	35	65
10	Santa María Ixhuatán	100	7	34	66
11	Guazacapán	100	7	7	93
12	Santa Cruz Naranjo	100	7	40	60
13	Pueblo Nuevo Viñas	100	11	39	61
14	Nueva Santa Rosa	100	4	44	56
	Subtotal Santa Rosa	1400	118	496	904
1	Zapotitlan	110	12	60	50
2	Quesada	110	12	43	67
3	Jalpatagua	110	6	44	66
4	Yupiltepeque	110	14	29	81
5	Atescatempa	110	10	54	56
6	San Jose Acatempa	110	8	50	60
7	Agua Blanca	110	8	38	72
8	Comapa	110	13	44	66
9	Santa Catarina Mita	110	9	51	59
10	Conguaco	110	12	44	66
11	Moyuta	110	14	46	64
12	Pasaco	110	14	42	68
13	Asunción Mita	110	15	43	67
14	El Adelanto	110	4	40	70
15	Jerez	110	8	37	73
16	El Progreso	110	11	51	59
17	Jutiapa	110	7	44	66
	Subtotal Jutiapa	1870	177	760	1110
1	Jalapa	60	6	70	95
2	Monjas	60	15	44	90
3	Mataquescuintla	60	11	66	50
	sub total Jalapa	180	32	180	235
	total regional	3450	327	1436	2249

1.4. Programa de servicios ambientales

1.4.1. Planta de reciclaje

El Recuerdo ha sido pionera en la región en materia de reciclaje. Su planta central de reciclaje está ubicada en San Pedro Pinula, donde se compra y separa el material reciclable de la red ambiental para luego venderlo a las empresas recicladoras. Durante el periodo 2018-2020 se compró 2801 Quintales de material reciclable. Con la pandemia se hizo imposible continuar con la red de centros de reciclaje, por lo cual el centro de acopio sólo sirve a la comunidad de San Pedro Pinula, con un volumen limitado de material recolectado. En 2022 se continuó con el funcionamiento del centro de reciclaje en San Pedro Pinula, colaborando con el acopio y distribución de materiales. El volumen recabado ha sido poco, pero el centro mantiene su función demostrativa y de servicio social, brindando un apoyo económico a un grupo de personas mayores que compra y vende los materiales reciclables

1.4.2. Estaciones de reciclaje

El Recuerdo ha establecido una red regional para la recolección de materiales reciclables, con la participación de escuelas y organizaciones de mujeres en toda la región. En 2017 la Cooperativa promovió la construcción de *estaciones de reciclaje*, para involucrar las municipalidades en el manejo de desechos sólidos, iniciando con una estación piloto de San Pedro Pinula y ampliando la red hacia 10 municipios de la región. La pandemia hizo difícil el funcionamiento de las estaciones de reciclaje por lo cual no se continuó con la expansión de estas.

En el 2022 se hizo una evaluación en la red ambiental departamental de Santa Rosa, en lo cual se argumentó de parte del Ministerio de Ambiente y Recursos Naturales fortalecer esta estrategia como parte del plan de manejo de residuos sólidos en lo cual la municipalidad debe liderar este proceso.

1.4.3. Políticas y reglamentos ambientales

En 2020 se inició Diplomado en Gestión Ambiental Municipal que incluye un módulo específico sobre la reglamentación del manejo de desechos sólidos a nivel municipal. A finales de 2022 se cuenta en 14 municipios con una política municipal de gestión ambiental aprobada con su respectivo plan estratégico al 2024, en otros 16 se elaboraron, pero están pendientes de aprobación.

1.4.4. Agua potable y saneamiento.

En 2019 CER estableció una planta de purificación de agua en coordinación con la Asociación Aguas de Unidad, con el propósito de ofrecer una alternativa para agua purificada a bajo costo. En 2020 se inició un proyecto piloto con las escuelas de San Pedro Pinula que no pudo tener continuidad por la pandemia. Desde 021 la planta produce agua potable para consumo propio de la cooperativa. La Cooperativa vendió en 2020 un terreno a la municipalidad para establecer una planta de tratamiento de aguas residuales del municipio que lamentablemente no ha entrado en funciones La Cooperativa instaló en 2021 un biodigestor en el parque T-21 para el tratamiento de agua negras.

No.	municipio	Entregado	Aprobado cor acuerdo mpa
1	Cuilapa	pendiente	pendiente
2	Barberena	pendiente	pendiente
3	Santa Rosa de Lima	15-dic-22	21-abr-22
4	Casillas	9-mar-22	22-mar-22
5	San Rafael Las Flores	16-may-22	pendiente
6	Oratorio	dic-22	14-abr-22
7	San Juan Tecuaco	dic-22	pendiente
8	Chiquimulilla	dic-22	12-ene-22
9	Taxisco	20-dic-21	pendiente
10	Santa María Ixhuatán	15-jun-22	pendiente
11	Guazacapán	dic-22	pendiente
12	Santa Cruz Naranjo	dic-22	3-ene-22
13	Pueblo Nuevo Viñas	dic-22	22-dic-21
14	Nueva Santa Rosa	22-abr-22	23-jun-22
1	Jutiapa	30-dic-21	pendiente
2	El Progreso	5-dic-22	14-dic-21
3	Santa Catarina Mita	18-dic-22	24-dic-21
4	Agua Blanca	24-may-22	pendiente
5	Asunción Mita	pendiente	pendiente
6	Yupiltepeque	ene-22	3-mar-22
7	Atescatempa	16-nov-21	21-nov-21
8	Jerez	pendiente	pendiente
9	El Adelanto	pendiente	pendiente
10	Zapotitlán	dic-22	21-ene-22
11	Comapa	pendiente	pendiente
12	Jalpatagua	14-dic-21	jun-22
13	Conguaco	12-dic-22	9-feb-22
14	Moyuta	9-dic-21	pendiente
15	Pasaco	20-dic-21	pendiente
16	San José Acatempa	pendiente	pendiente
17	Quesada	mar-22	pendiente
1	Jalapa	nov-22	pendiente
2	Mataquescuintla	nov-22	pendiente

1.5. Fortalecimiento de la Gestión Ambiental.

1.5.1. Fortalecimiento de las comisiones departamentales de medio ambiente.

El Recuerdo apoya la organización de las reuniones de las CODEMA en los tres departamentos. Durante 2022, se realizaron 07 reuniones con CODEMA.

ene-22	T6:	Seguimiento a diplomado ugam y curso de propagación de plantas.					
abr-22	T7	Introducción a la elaboración del plan departamental de reforestación.					
jun-22	T8	Elaboración de plan operativa anual POA					
ago-22	T9	Socialización y llenado de hojas de trabajo para la evaluación de acciones a contemplar en el plan de reforestación.					
sep-22	T10	Socialización del plan estratégico Inuyente de la gestión ambiental					
oct	T11	Plan Estratégico y evaluación de cursos 2022					
dic	T12	Planificación 2023 Antigua					

Departamento	T1	T2	T3	T4	T5	T6	T7
Jutiapa	14	18	19	9	24	19	3
Santa Rosa	18	21	19	15	16	11	7
Jalapa	17	18	18	0	0	0	8
TOTAL	49	57	56	24	40	30	18

1.5.2. Fortalecimiento de la Gestión Ambiental Municipal.

En 2020 la cooperativa elaboró el manual Gestión ambiental municipal con enfoque de derechos, para llevar a cabo un diplomado ambiental a distancia que permitió la formación de funcionarios municipales y gubernamentales e integrantes de la sociedad civil, mediante contenidos y actividades relevantes para fortalecer sus capacidades en la gestión del medio ambiente y de los recursos naturales desde un enfoque de derechos humanos. En 2021 se realizaron 5 talleres con la participación de 422 funcionarios municipales. En 2022 se finalizó el diplomado el cual constó de 8 talleres con la participación de 311 funcionarios municipales aprobados, los cuales recibieron su diplomado de acreditación de parte de la Universidad de San Carlos, extensión CUNSARIO-SANTA ROSA.

DIPLOMADO UGAM		aprobados		
No.	municipio	M	F	Total
1	Cuilapa			0
2	Barberena			0
3	Santa Rosa de Lima	5	2	7
4	Casillas	3	3	6
5	San Rafael Las Flores	9	6	15
6	Oratorio	4	7	11
7	San Juan Tecuaco	3	3	6
8	Chiquimulilla	5	8	13
9	Taxisco	7	1	8
10	Santa María Ixhuatán	9	2	11
11	Guazacapán	10	2	12
12	Santa Cruz Naranjo	8	5	13
13	Pueblo Nuevo Viñas	9	6	15
14	Nueva Santa Rosa	9	2	11
TOTAL		81	47	128

No.	municipio	M	F	Total
1	Jutiapa	5	5	10
2	El Progreso	5	1	6
3	Santa Catarina Mita	11	2	13
4	Agua Blanca	3	7	10
5	Asunción Mita			0
6	Yupiltepeque	11	3	14
7	Atescatempa	3	5	8
8	Jerez			0
9	El Adelanto			0
10	Zapotitlán	5	8	13
11	Comapa			0
12	Jalpatagua	4	2	6
13	Conguaco	10	6	16
14	Moyuta	20	11	31
15	Pasaco	7	2	9
16	San José Acatempa			0
17	Quesada	7	4	11
TOTAL		91	56	147

No.	municipio	M	F	Total
1	Jalapa	16	4	20
2	Mataquescuintla	6	8	16
	Total	22	12	36

2. EL PROGRAMA DE SALUD

2.1. Educación Integral en Sexualidad.

Cooperativa El Recuerdo colabora estrechamente con el Ministerio de Educación para prevenir los embarazos de adolescentes y la violencia de género. Por las restricciones de la pandemia, el programa EIS se llevó a cabo a distancia por medio de un manual con tareas a resolver individualmente.

En el 2022 la Cooperativa entregó manuales a 6,201 estudiantes de tercero básico de 182 Institutos de Educación Básico de los cuales 5167 estudiantes aprobaron el curso, entregando su respectivo portafolio al facilitador de su instituto. También se dio continuidad a la formación docente en materia de EIS a 209 maestros de los cuales aprobaron 184 quienes recibieron su respectivo diploma.

Departamento	Municipios	Alumnos			Docentes	
		INEB	Inscritos	Aprobados	Inscritos	Aprobados
Jalapa	4	38	1095	877	48	38
Jutiapa	17	89	2708	2554	93	89
Santa Rosa	14	57	2398	1736	69	57
total	35	184	6201	5167	209	184

2.2. Servicios de salud reproductiva y preventiva para mujeres

Se llevó a cabo un programa de apoyo psicológico a familias con problemas emocionales, atención en salud para las mujeres y víctimas de violencia en coordinación con las entidades que integran las redes municipales.

Se organizó el programa de capacitación virtual en Salud Preventiva, Seguridad Alimentaria y Derechos de la Mujer a nivel regional con el fin de ayudar los servicios y agentes de atención primaria de salud a mejorar los servicios de identificación y atención en salud durante la pandemia, desarrollando 8 talleres, hasta el mes de noviembre con el siguiente contenido:

Programa de capacitación virtual Salud Preventiva, Seguridad Alimentaria y Derechos de la Mujer	
Fecha	Temas
14/06/2022	1. Guía de prevención en familia para evitar problemas con las drogas
5/07/2022	2. Guía de prevención de conducta suicida
26/07/2022	3. Derecho a la Salud y su legislación en Guatemala
16/08/2022	4. Género y salud, normas de atención en salud
6/09/2022	5. Educación Integral en Sexualidad y prevención del embarazo en adolescentes
27/09/2022	6. Trabajo en equipo y participación ciudadana
18/10/2022	7. Seguridad alimentaria y nutricional
08/11/2022	8. Protocolos y rutas para enfrentar la violencia contra la mujer

A pesar de que el curso estuvo abierto a nivel regional, se logró únicamente aprobación del curso del personal de salud de la DAS, integrantes de las Redes Municipales y Defensorías Comunitarias del departamento de Jutiapa. En el cuadro siguiente describe los participantes que aprobaron el curso virtual en Salud Preventiva, Seguridad Alimentaria y Derechos de la Mujer:

No.	Municipio	H	M	Centros de Salud	H	M	Red/DC	Total
1	Jutiapa CS	6	17	23	2	5	7	30
	Jutiapa Anonos	0	5	5	0	0	0	5
2	El Progreso	0	5	5	0	5	5	10
3	Santa Catarina Mita	2	10	12	0	0	0	12
4	Agua Blanca	1	5	6	1	1	2	8
5	Asunción Mita	2	9	11	0	6	6	17
6	Yupiltepeque	1	10	11	0	7	7	18
7	Atescatempa	0	3	3	0	2	2	5
8	Jerez	5	12	17	1	0	1	18
9	El Adelanto	1	8	9	0	1	1	10
10	Zapotitlán	1	11	12	0	0	0	12
11	Comapa	1	5	6	0	2	2	8
12	Jalpatagua	0	3	3	1	1	2	5
13	Conguaco	0	6	6	0	6	6	12
14	Moyuta Cda. Pedro	0	7	7	0	0	0	7
	Moyuta	0	2	2	0	2	2	4
15	Pasaco	1	3	4	0	4	4	8
16	San José Acatempa	1	13	14	1	4	5	19
17	Quesada	0	2	2	0	2	2	4
	Total	22	136	158	6	48	54	212

2.3. Servicios de apoyo a la red de salud

Dando seguimiento a fortalecer el sistema de atención comunitaria en salud y la muy buena coordinación a nivel departamental con la Dirección del Área de salud de Jutiapa, se entregó una donación de insumos y material de oficina para capacitación y atención en salud, entregados a las Educadoras del Departamento de Promoción y Educación en Salud PROEDUSA de los 19 Distritos del Departamento de Jutiapa.

A nivel municipal se aportó recursos para la compra de materiales de prevención y protección de COVID. Debido a las medidas sanitarias se necesitaba contar con equipo de prevención en todos los municipios para poder realizar actividades a nivel municipal y comunal y fortalecer el sistema sanitario a nivel comunitario y disminuir el índice de contagios: Se entregó equipo de protección (mascarillas y desinfectante) para las DMM de los 17 municipios de Jutiapa y las 14 DMM de Santa Rosa para facilitar el desarrollo de las actividades.

2.4. Farmacia El Recuerdo

La Farmacia El Recuerdo liquidó sus inventarios de medicamentos y cerró operaciones.

2.5. Escuela de auxiliares de enfermería

El Recuerdo tiene su propia Escuela privada para la formación de auxiliares de enfermería, autorizada por el MSPAS, que opera en el Centro Integral de la Mujer en Jalapa. Se realizaron mejoras al edificio para poder funcionar a cabalidad de manera presencial.

En el año 2022 se inscribieron 63 estudiantes al curso para Auxiliares de enfermería (53 mujeres y 10 hombres) para la XIII Promoción de Auxiliares de Enfermería. 60 estudiantes (51 mujeres y 9 hombres) finalizaron el curso obteniendo a final de año el diploma que los acredita como Auxiliares de Enfermería. En septiembre de 2022 se contó con la participación de 129 aspirantes para el proceso de selección de la XVI Promoción de 2023, de los cuales quedaron seleccionados 56 estudiantes (50 mujeres y 6 hombres).

En 2022 se hizo una reimpresión de los módulos de desarrollo temático de la formación de auxiliares de enfermería a las escuelas a nivel nacional por un total de Q549,085. A finales de año se hizo una actualización de los contenidos de los módulos de formación.

3. EL PROGRAMA DE GOBERNANZA PRO- EQUIDAD

3.1 Programa para los derechos de la mujer

3.1.1 Redes municipales para enfrentar violencia contra la mujer (VCM).

Desde hace diez años, la Cooperativa apoya en los tres departamentos redes municipales para enfrentar la violencia contra la mujer en coordinación con las Direcciones Municipales de la Mujer, e integradas por las organizaciones locales que realizan actividades a favor de los derechos de las mujeres, como lo son: Juzgados, Policía Nacional Civil, Ministerio de Educación, Ministerio de Salud, Asociaciones de Mujeres, sociedad civil, municipalidades y Cooperativa El Recuerdo, entre otros. Durante 2022 participaron 383 representantes de las distintas organizaciones de los 34 municipios de la región en las redes de ambos departamentos.

Se llevaron a cabo seis reuniones con los integrantes de las Redes Municipales, se trataron los siguientes temas, relacionados con el desarrollo integral de las mujeres y las Políticas Municipales para la Promoción del Desarrollo Integral y la Participación de las Mujeres:

Fecha	Tema
feb-22	1. Parentalidad Positiva y Retorno seguro a clases y en el tema conmemorativo del día de la mujer “Igualdad de género hoy para un mañana sostenible”
marzo/abril-22	1. Causas de la poca participación de las mujeres y estrategias para apoyar y facilitar el acceso de las mujeres a los Consejos de Desarrollo
abril/mayo-22	3. Orientación Laboral: Promoción al derecho a un trabajo digno para toda la población económicamente activa
junio/julio-22	4. Guías de prevención en familia para evitar problemas con las drogas y guía de prevención de conducta suicida
agosto/sept-22	5. Participación en la entrega de huertos y viveros, con lideresas comunitarias y representantes de COCODE
Octubre-2022	6. Presentación de Medida política para reducir la violencia juvenil y la discriminación por motivos de diversidad sexual y propuesta para mejorar el empleo juvenil en el departamento de Santa Rosa.

V

Santa Rosa		Inscritos		
No.	LUGAR	H	M	T
1	Cuilapa	1	11	12
2	Barberena	0	12	12
3	Santa Rosa de Lima	2	10	12
4	Casillas	2	10	12
5	San Rafael Las Flores	2	8	10
6	Oratorio	3	9	12
7	San Juan Tecuaco	4	9	13
8	Chiquimulilla	7	11	18
9	Taxisco	2	11	13
10	Santa María Ixhuatán	2	6	8
11	Guazacapán	1	7	8
12	Santa Cruz Naranjo	4	9	13
13	Pueblo Nuevo Viñas	2	9	11
14	Nueva Santa Rosa	3	7	10
SANTA ROSA DPTO		35	129	164
1	San Pedro Pinula	2	8	10
2	Monjas	3	7	10
3	Mataquescuintla	3	6	9
JALAPA DPTO		8	21	29

Jutiapa		Inscritos		
No.	LUGAR	H	M	T
1	Jutiapa	2	19	21
2	El Progreso	3	5	8
3	Santa Catarina Mita	2	6	8
4	Agua Blanca	2	5	7
5	Asunción Mita	4	10	14
6	Yupiltepeque	3	6	9
7	Atescatempa	1	9	10
8	Jerez	7	10	17
9	El Adelanto	2	8	10
10	Zapotitlán	0	9	9
11	Comapa	1	9	10
12	Jalpatagua	3	8	11
13	Conguaco	1	8	9
14	Moyuta	1	8	9
15	Pasaco	4	11	15
16	San José Acatempa	4	11	15
17	Quesada	2	6	8
JUTIAPA DPTO		42	148	190
TOTAL		85	298	383

3.1.2 Jornadas de sensibilización para enfrentar Violencia Contra la Mujer

En el año 2022, se realizaron 4 jornadas de sensibilización a nivel comunitario, con el objetivo de concientizar a la población en temas de igualdad de género. Se contó con el apoyo de los integrantes de las redes municipales y las defensoras comunitarias. Debido a las restricciones establecidas por el gobierno por la pandemia COVID-19, no se pudo realizar actividades masivas y como estrategia para llegar a más personas, se entregaron afiches con información que permite alcanzar a más familias.

Departamento	Municipios	Jornada de Sensibilización 8 de marzo- igualdad de género hoy para un mañana sostenible			Jornada de Sensibilización Participación Política de la Mujer			Jornada de Sensibilización Prevención de embarazos de adolescentes			Jornada de 25 de nov- Día de la eliminación de la VCM			Total participantes		
		H	M	T	H	M	T	H	M	T	H	M	T	H	M	T
Jutiapa	17	133	588	721	134	596	730	383	497	880	44	813	857	694	2494	3188
Santa Rosa	14	120	421	541	137	431	568	379	382	761	260	490	750	896	1724	2620
Jalapa	3	8	58	66	7	58	65	7	34	41	8	43	51	30	193	223
total	34	261	1067	1328	278	1085	1363	769	913	1682	312	1346	1658	1620	4411	6031

Marzo 2022: Derechos de la mujer: en el marco de conmemoración del 8 de marzo, Día Internacional de la Mujer, se realizó una actividad con los integrantes de las redes municipales con el tema **“Igualdad de género hoy para un mañana sostenible”**, esto permite que las mujeres y las niñas tengan voz y participen en pie de igualdad en la toma de decisiones relacionadas con el cambio climático; y se llevó a cabo la jornada de sensibilización que se enfocó en promover familias saludables y un retorno seguro a clases, ya que debido a la pandemia se habían suspendido las clases presenciales y las condiciones, desde ese entonces, ya no eran las mismas, se utilizó el afiche con la información sobre los 10 principios sobre parentalidad positiva y el buen trato.

Mayo: Participación política de la mujer: Las directoras Municipales de la Mujer y las redes municipales, realizaron una evaluación de la participación de las mujeres en los Consejos Comunitarios de Desarrollo y los Consejos Municipales, para buscar e implementar estrategias que permitan apoyar y facilitar el acceso de las mujeres en los consejos de Desarrollo. Se realizó una jornada de sensibilización para promover la participación política de la mujer, se entregó a cada Defensora Comunitaria y a integrantes de COCODE, información con las 15 recomendaciones para ser un buen COCODE:



Agosto: Prevención del embarazo en adolescentes. Se llevó a cabo una jornada de prevención de embarazos en adolescentes y prevención de violencia en el noviazgo, en centros educativos de los departamentos de Santa Rosa y Jutiapa. Se incluyeron hombres y mujeres, para dejar el aprendizaje del respeto a los derechos de las mujeres; se promovió el uso correcto del condón y otros métodos anticonceptivos para la prevención de embarazos en adolescentes, se expusieron los riesgos como las infecciones de transmisión sexual y el VIH/SIDA y se realizó la una actividad práctica con la elaboración del collar del ciclo, que representa el ciclo menstrual de la mujer y ayuda a conocer en qué días del ciclo hay mayor riesgo de embarazos, si tienen relaciones sexuales sin protección. Se le entregó a cada estudiante de forma gratuita, un manual y material para realizar una actividad práctica para mejorar sus conocimientos.



Noviembre: Día Internacional de la Eliminación de la violencia contra la mujer: Se llevo a cabo la conmemoración del día internacional de la eliminación de la violencia contra de la mujer, s, con la campaña únete para poner fin a la violencia contra las mujeres, instando a las personas a pronunciarse contra la violencia. Se entregaron afiches de sensibilización a 304 hombres y 1303 mujeres con información sobre la violencia contra la mujer, un violentometro, que contiene una clasificación de las diversas manifestaciones de violencia en la pareja, un material que permite visualizar las diferentes manifestaciones de violencia que se encuentran ocultas en la vida cotidiana y que muchas veces se confunden o desconoce, además cuenta con los números de emergencia de las instancias que atienden estos casos y la Ruta de Denuncia de violencia contra la mujer para recibir orientación e información en caso de que requieran de una atención para acceder a medidas de protección y acceder efectivamente a la justicia.

3.1.3 Capacitación de defensoras comunitarias.

En la región se han identificado y capacitado a 408 defensoras comunitarias 229 en Jutiapa, 156 en Santa Rosa y 23 en Jalapa, para promover los derechos de las mujeres. En 2022 recibieron un curso de capacitación municipal para defensoras comunitarias, que permitió fortalecer sus capacidades para brindar apoyo emocional a personas víctimas de violencia sexual y familias en riesgo. Se impartieron 7 talleres con la siguiente temática:

Temas	
1.	Guía de prevención en familia para evitar problemas con las drogas
2.	Guía de prevención de conducta suicida
3.	Derecho a la Salud y su legislación en Guatemala
4.	Género y salud, normas de atención en salud
5.	Educación Integral en Sexualidad y prevención del embarazo en adolescentes
6.	Trabajo en equipo y participación ciudadana
7.	Seguridad alimentaria y nutricional

Jalapa			TOT	Jutiapa			TOT
1	San Pedro Pinula	10		1	Jutiapa	15	
2	Mataquesuintla	13		2	El Progreso	9	
	Subtotal	23		3	Santa Catarina Mita	12	
Santa Rosa				4	Agua Blanca	16	
No.	LUGAR			5	Asunción Mita	13	
1	Cuillapa	10		6	Yupiltepeque	10	
2	Barberena	14		7	Atescatempa	12	
3	Santa Rosa de Lima	10		8	Jerez	11	
4	Casillas	11		9	El Adelanto	12	
5	San Rafael Las Flores	9		10	Zapotitlán	14	
6	Oratorio	14		11	Comapa	17	
7	San Juan Tecuaco	12		12	Jalpatagua	16	
8	Chiquimulilla	13		13	Conguaco	11	
9	Taxisco	12		14	Moyuta	14	
10	Santa María Ixhuitán	11		15	Pasaco	16	
11	Guazacapán	10		16	San José Acatempa	15	
12	Santa Cruz Naranjo	13		17	Quesada	16	
13	Pueblo Nuevo Viñas	11			Subtotal	229	
14	Nueva Santa Rosa	6					
	Subtotal	156			TOTAL	408	

3.1.4 Prevención de la violencia intrafamiliar (Escuela de padres)

En 2021 se desarrollaron dos talleres presenciales para familias en riesgo referidas por las mismas defensoras comunitaria, el primero es un programa de prevención en familia para evitar problemas con las drogas y el segundo fue un programa de prevención de la conducta suicida. Se contó con 486 participantes en este programa de Familias Fuertes.

En 2022 se realizaron las actividades semanales de escuela para padres en coordinación con el Juzgado de la niñez en la sede de la cooperativa atendiendo a más de 40 personas.

3.1.5 Apoyo psicológico y legal a familias en riesgo.

En 2021, se brindó atención psicológica a 257 sobrevivientes de violencia, mediante 126 referencias en Jutiapa y 131 en Santa Rosa. En 2022, se coordinó con las instituciones locales que integran la Red Municipal para enfrentar la violencia contra las mujeres la referencia interinstitucional para brindar una atención integral a las sobrevivientes de violencia contra la mujer. Asimismo, se incidió para incluir la atención psicológica en el POA de la DMM.

3.1.6 Redes departamentales para enfrentar violencia contra la mujer (VCM).

Para mejorar la coordinación intermunicipal e interinstitucional, la cooperativa lidera en Jutiapa y Santa Rosa una Red departamental para enfrentar violencia contra la mujer. La Red de Jutiapa incluye representantes de sus 17 municipios y la Red de Santa Rosa incluye representantes de sus 14 municipios.

Departamento	H	M	T
Jutiapa	5	33	38
Santa Rosa	0	25	25
Total	5	58	63

La Red departamental está integrada por 25 personas en el departamento de Santa Rosa y 38 en Jutiapa, se reunieron durante 8 veces durante este período, en las fechas que se indican a continuación, con dos reuniones virtuales y cinco presenciales

No.	Fecha	Tema	Participantes	Modalidad
1	24/01/2022	Elaboración de informe 2021 y plan de trabajo anual 2022	20	Virtual
2	11/02/2022	Elaboración de diagnóstico de participación de las mujeres en COCODE (Política Municipal)	16	Presencial
3	21/04/2022	Análisis para la propuesta de actualización de la Política Departamental de Promoción y Desarrollo Integral de las mujeres	10	Presencial
4	22/04/2022	Comisiones del Sistema de Información Departamental con enfoque de Género	10	Presencial
5	1/06/2022	Estadísticas de Salud	38	Virtual
6	12/08/2022	Análisis y descripción de los actuales indicadores de la Política Departamental y acciones necesarias para cubrir las demandas, necesidades e intereses estratégicas de las mujeres	15	Presencial
7	5/10/2022	Presentación de las Medidas Políticas para reducir la violencia juvenil y la discriminación por motivos de diversidad sexual y propuesta para mejorar el empleo juvenil en el departamento de Santa Rosa. Actividad para la actualización de la Política Departamental de Desarrollo Integral de las Mujeres	17	Presencial

Una de las principales actividades de la red departamental de las mujeres ha sido analizar y actualizar la política departamental de la mujer 2012-2022 a la luz de la ODS 5 igualdad de género. En diciembre se realizó un taller de dos días con las Redes VCM de Jutiapa, Santa Rosa y Jalapa para evaluar las actividades del año, planificar 2023 y avanzar en la actualización de la política departamental de la mujer de cada departamento.

3.1.7 Fortalecimiento de la organización de mujeres.

CER apoyó y financió en 2012 la legalización de 38 organizaciones de mujeres en 35 municipios de la región suroriente. Desde entonces cada organización ha logrado fortalecerse y posicionarse a nivel municipal y departamental. Cooperativa El Recuerdo. A nivel regional CER coordina con la Asociación de Mujeres para el desarrollo integral de la región suroriente de Guatemala, AMDIGUA con la cual coordina la implementación de actividades con sus asociadas en la región. AMDIGUA tiene su sede en las instalaciones de la Cooperativa y colabora activamente con los proyectos de género y trabaja en consorcio con la cooperativa algunos de sus proyectos.

3.1.8 Hacer más eficiente el sistema de información departamental con enfoque de género

Se mejoró la plataforma web de la página AMDIGUA, en donde se está superando de forma parcial el problema crónico de la falta de acceso a la información y los datos estadísticos relacionados con la condición, situación y posición de la mujer. Para ello, se organizó una Comisión del Sistema de Información Departamental con Enfoque de Género. Se puede ingresar al enlace www.amdigua.com



Mujeres del Suroriente de Guatemala

Estadística



Se trabajó de lleno con Radio Quezada educativa para dar mayor voz a las mujeres y se integró la programación de radio recuerdo en la red www.elrecuerdo.edu.gt.

3.2. Programa para los derechos de la juventud

3.2.1. Programa de ciudadanía plena para adolescentes

El Programa de ciudadanía plena para adolescentes es parte del Programa de Formación Ciudadana que es acreditado y certificado por el MINEDUC. Durante 2022 se dio continuidad al programa de formación a distancia.

En 35 municipios de la región se atendieron 54 institutos de educación diversificado, donde se inscribieron 1944 estudiantes de último año, de los cuales 1731 entregaron su portafolio de trabajos con el cual aprobaron el curso

formación ciudadana	INED	Inscritos	Aprobados
2 municipios Jalapa	2	100	91
17 municipios Jutiapa	30	1010	946
14 municipios Santa Rosa	22	834	694
Total	54	1944	1731

3.2.2. Talleres de orientación laboral para jóvenes.

Considerando las barreras que tiene la juventud para conseguir un trabajo digno, CER organiza jornadas de orientación laboral para jóvenes, con el objetivo de facilitar herramientas importantes para obtener un trabajo digno. Desde 2020 se incluyó en el programa de formación ciudadana un capítulo completo al trabajo digno para adolescentes que incluye la guía de orientación laboral.

Durante el año 2022 se realizaron talleres adicionales de orientación laboral en establecimientos de ciclo diversificado en 13 municipios del departamento de Santa Rosa, entregando una guía de orientación laboral a cada estudiante, en total participaron 396 estudiantes (220 hombres y 176 mujeres) en el departamento de Santa Rosa. En Jutiapa se realizaron talleres de orientación laboral en 15 municipios del departamento, habiendo un total de 340 participantes (168 hombres y 172 mujeres).

No.	MUNICIPIO	Estudiantes participantes		
		H	M	T
1	13 municipios de Santa Rosa	220	176	396
2	15 municipios de Jutiapa	168	172	340
TOTAL:		388	348	736

3.2.3. Organización de jóvenes.

El Recuerdo promueve la autonomía de adolescentes para tomar decisiones conscientes, a través de la capacitación y el fortalecimiento organizativo. La Cooperativa apoya a jóvenes y adolescentes mediante la creación de grupos de trabajo colectivo y organizaciones juveniles a nivel local. En San Pedro Pinula, los jóvenes del CEEX organizaron el colectivo juvenil T-21 que organiza actividades culturales y promueve la producción artesanal.

3.3. Programa para los derechos de pueblos indígenas.

3.3.1. Defensa de los derechos de los Pueblos Indígenas.

En febrero 2019 la Cooperativa firmó un convenio con CODISRA para la lucha contra la discriminación y el racismo y la promoción de los derechos de los pueblos indígenas. Desde entonces, se han incorporado los derechos de los pueblos indígenas en todos nuestros materiales educativos.

3.2.1. Programa de Educación Bilingüe Intercultural (EBI).

El Programa de educación bilingüe e intercultural Xinka está certificado por el Ministerio de Educación y ha generado un impulso fuerte a la revitalización de la cultura y el idioma Xinka. Una de las estrategias más impactantes ha sido la Formación docente en Educación Bilingüe e Intercultural Xinka, que fue aprobado por oficio VEBI 156-2020. En 2021 participaron en el programa 8901 docentes y 140,092 alumnos a quienes se entregó material didáctico. En 2022 se impartió el tercer nivel de formación a 3179 docentes y se entregó material educativo xinka a 119,932 estudiantes relacionado con el medio ambiente y el cambio climático. Se elaboró un nuevo material didáctico para la enseñanza del idioma xinka.



Modalidad	Nivel	Departamento	No. de Docentes	No. de estudiantes
Mediación Pedagógica tercer nivel	Preprimario	Jutiapa	222	8249
		Jalapa	196	6211
		Santa Rosa	157	7574
	Primaria	Jutiapa	867	25626
		Jalapa	733	21833
		Santa Rosa	616	27198
	Básico	Jutiapa	160	7631
		Jalapa	124	4607
		Santa Rosa	77	8077
	Diversificado	Jutiapa	15	737
		Jalapa	6	871
		Santa Rosa	6	1318
Total			3179	119932

3.2.2. Fortalecimiento de organizaciones de pueblos indígenas.

- La Cooperativa brindó apoyo para el fortalecimiento de la Asociación Cultural Educativa Poqomam T-21, que tiene su sede en el centro cultural T-21 de El Recuerdo en el marco de un convenio de cooperación entre ambas entidades.
- De la misma manera se colaboró con la Asociación Lingüística y Cultural Xinka, que tiene su sede en el Centro Cultural de las Américas en Cuilapa.
- Se coordinó con el COPXIG la elaboración del tercer módulo de formación sobre sintaxis Xinka.
- Se colaboró en San Luis Jilotepeque en el funcionamiento de la escuela Poqomam del Comité Winaq, que representa el pueblo poqomam en el CODEDE de Jalapa.

4 EL PROGRAMA DE DESARROLLO REGIONAL SOSTENIBLE

4.1 EL CENTRO CULTURAL T-21 de San Pedro Pinula.

Los programas de formación y capacitación en el departamento de Jalapa tienen como sede el Centro Cultural T-21 de San Pedro Pinula, que tiene amplias instalaciones para la formación técnica y artística de toda la población. El Centro presta los siguientes servicios:

4.1.1 Centro de educación extraescolar CEEEX T-21

El CEEEX- T-21 es un centro educativo, autorizado por la Dirección General de Educación Extraescolar, que brinda oportunidades educativas a jóvenes mayores de 15 años, que están fuera del sistema escolar por motivos económicos, inseguridad u otros, fortaleciendo sus capacidades para una vida productiva con un programa educativo gratuito que les permite trabajar y estudiar a la vez. El Programa de Modalidades Flexibles para la Educación Media tiene una duración de 2 años. El Bachillerato en Ciencias y Letras con Orientación en Productividad y Emprendimiento tiene la misma duración con clases semipresenciales.

En 2020 el CEEEX atendió 343 jóvenes de los cuales 222 fueron promovidos.

En 2021 el CEEEX incorporó PEAC que corresponde al nivel primario. En total se atendió 350 estudiantes de manera híbrida, de los cuales 222 aprobaron su grado. Siempre hubo una deserción importante, sobre todo de recién ingresados, por no poder adaptarse a la modalidad híbrida o por motivos económicos y muchos por migración hacia el exterior.

En 2022 el CEEEX atendió 270 jóvenes. 222 fueron promovidos, con la modalidad presencial.

T21	TOTAL INSCRITOS			TOTAL RETIRADOS			aprobados		
	HOMBRE	MUJER	TOTAL	HOMBRE	MUJER	TOTAL	H	M	TOTAL
PEAC I	0	2	2			0	0	2	2
PEAC II	9	6	15	1	2	3	8	4	12
PRIMERO C	46	36	82	14	7	21	32	29	61
TERCERO BÁSICO	34	8	42	7	1	8	26	7	34
4TO BACHILLERATO	36	31	67	3	6	9	33	25	58
5TO BACHILLERATO	37	25	62	4	3	7	33	22	55
TOTAL	162	108	270	29	19	48	132	89	221

4.1.2 Centro de Aprestamiento tecnológico (CAT)

El CAT es un laboratorio de computación que permite a los jóvenes acercarse al mundo digital. La mayoría de los jóvenes tienen su propio celular, pero son pocos los que hayan tocado una computadora en su vida. El CAT permite que todos los jóvenes de primer ingreso de CEEEX tengan la oportunidad de aprender de forma gratuita los programas básicos de MS Office. En noviembre de 2022 se impartió el curso básico con 41 adolescentes, 21 hombres y 20 mujeres.

4.1.3 Museo comunitario T-21.

El Centro Cultural T-21 alberga un museo comunitario que tiene una colección arqueológica importante. Su propósito es exhibir el patrimonio cultural del departamento de Jalapa y promover la identidad y cultura poqomam.

4.1.4 Subsede Comunidad Lingüística Poqomam.

La cooperativa coordina la implementación del Programa de Educación bilingüe e intercultural poqomam con la Comunidad Lingüística Poqomam de la Academia de Lenguas Mayas que tiene su subsede en el centro cultural T21 desde 2018. Cada año se renueva el convenio de cooperación.

4.1.5 Centro Municipal de Capacitación - CEMUCAF

El Centro Municipal de Capacitación y Formación Humana CEMUCAF es una modalidad de formación autorizado por el MINEDUC que permite la formación técnica de mujeres y jóvenes mayores de 15 años fuera del sistema escolar. En 2021 se impartieron 9 cursos certificados con 56 personas inscritos. Aprobaron 44 personas. En 2022 participaron en Jalapa 160 personas y fueron acreditados 144.

CEMUCAF JALAPA	Responsable	Inicia	Finaliza	inscritos			Acreditados		
				H	M	T	H	M	T
Curso de Albañilería	Jesús Pérez	1/08/2022	2/10/2022	6	0	6	6	0	5
Curso de Alfarería	Karla Noemi Hernandez	1/08/2022	3/10/2022	0	4	4	0	3	3
Curso de Panadería	Manuel Pérez	1/08/2022	3/10/2022	2	0	2	0	0	0
Curso de Carpintería	Humberto Hernández	2/08/2022	4/10/2022	6	0	6	5	0	5
Curso de Cerería	Karla Noemi Hernandez	3/08/2022	5/10/2022	0	4	4	0	3	3
Curso de Bisutería	Karla Noemi Hernandez	4/08/2022	6/10/2022	2	9	11	2	4	6
Curso de Corte y Confección	Bernarda Segura	5/08/2022	7/10/2022	1	9	10	1	4	5
Curso de Soldadura	Ervin Vasquez	5/08/2022	7/10/2022	6	0	6	6	0	6
Cosmetología	Dania Lemus			0	9	9	0	8	8
				21	35	56	18	25	43

Asimismo, se impartieron en el departamento de Jalapa los siguientes cursos:

	CEMUCAF JALAPA	Responsable	Inicia	Finaliza	inscritos			Acreditados		
					H	M	T	H	M	T
	Curso	Instructor(a)								
Jalapa CIM	Tejido y bordados	Bernarda Segura Mendez	7/09/2022	23/11/2022	0	20	20	0	17	17
Jalapa CIM	Emprendimiento y productividad	Karla Noemi Hernandez	5/09/2022	14/11/2022	0	20	20	0	18	20
San Pedro Pinula	Emprendimiento artesanal con énfasis en Diseño	Marlon Iván Sigüina García	4/02/2022		1	22	23	1	22	23
Monjas	Emprendimiento artesanal con énfasis en Diseño	Marlon Iván Sigüina García	4/02/2022		3	21	24	3	21	24
Mataquescuintla	Emprendimiento artesanal con énfasis en Diseño	Marlon Iván Sigüina García	2/02/2022		0	17	17	0	17	17
					4	100	104	4	95	101

4.1.6 Radio El Recuerdo

La Radio “Stereo Recuerdo” es una radio comunitaria que transmitía en FM 88.7. Por el alto costo de la frecuencia y lo limitado de la cobertura se dispuso a dar por terminado el convenio de renta con el dueño de la frecuencia y únicamente transmitir en línea via www.elrecuerdo.edu.gt.

4.1.7 Programa de formación musical:

El Centro Cultural T-21 tiene su propia banda rítmica T-21 y marimba orquesta El Recuerdo que está integrado por músicos que realizan presentaciones para actividades cívicas y fiestas sociales, brindando oportunidades económicas a los jóvenes por los conciertos que realizan. Durante 2022 se dio continuidad al programa de formación musical del CEEX y la enseñanza de danzas tradicionales en el marco de las fiestas patrias.

4.1.8 Programa de educación inicial

El Centro Cultural T-21 ha tenido su programa de educación inicial para niños y niñas de 3 a 6 años. Se cerró el jardín infantil durante la pandemia. En diciembre se iniciaron los trabajos de remodelación para reabrir el jardín infantil en 2023.

4.2 CENTRO CULTURAL DE LAS AMÉRICAS en Cuilapa Santa Rosa

El Centro Cultural de las Américas es el centro de formación y capacitación de la cooperativa para el departamento de Santa Rosa. Está ubicada en el antiguo Palacio Municipal de Cuilapa y alberga en sus instalaciones el Museo Xinka, el CEEX, CEMUCAF, una clínica para atención psicológica, la Oficina departamental de turismo y la Oficina de Fomento artesanal. Alberga también en sus instalaciones el bufete popular de la USAC y la Escuela Comunitaria de Arte del Ministerio de Cultura y Deporte. Durante todo el año 2022 el Museo estaba abierto al público.

4.2.1 Centro de educación extraescolar

El Centro Cultural de las Américas está acreditado como el único Centro de Educación Extraescolar en el departamento que implementa el Programa de Modalidades Flexibles para la Educación Media y Bachillerato para jóvenes fuera del sistema escolar. En 2020 se inscribieron 131 estudiantes, de los cuales aprobaron 81. En 2021 se inscribieron 183 estudiantes y aprobaron su grado 105 estudiantes. En 2022 se inscribieron 110 estudiantes y aprobaron su grado 60 estudiantes

CC Cuilapa	Inscritos			Aprobados		
	HOMBRE	MUJER	TOTAL	H	M	TOTAL
PRIMERO BÁSICO	12	28	40	4	14	18
TERCERO BÁSICO	8	18	26	4	11	15
CUARTO BACH	10	15	25	4	9	13
QUINTO BACH	6	13	19	4	10	14
	36	74	110	16	47	60

4.2.2 Escuela de Arte

La escuela de arte reinició sus actividades en 2022 en coordinación con la Casa de Cultura que organiza clases de pintura y dibujo los sábados.

4.2.3 Oficina de fomento artesanal / CEMUCAF.

La Oficina de fomento artesanal tiene su propio espacio en el Centro Cultural de Las Américas, donde promueve actividades de formación artesanal de manera gratuita a la población en general con el apoyo de artesanas locales. Durante 2020 se acreditaron 252 artesanas de los 14 municipios de Santa Rosa en 4 cursos de emprendimiento, por medio de un programa a distancia. En 2021 se realizaron cursos híbridos en los 14 municipios, acreditando 183 personas. En 2022 se inscribieron 226 personas en los 14 municipios, de los cuales todas aprobaron

	Curso	Inscritos			Aprobados		
		H	M	T	H	M	T
Cuilapa	Emprendimiento artesanal con énfasis en Diseño	0	19	19	0	19	19
Barberena	Emprendimiento artesanal con énfasis en Diseño	1	13	14	1	13	14
Santa Rosa de Lima	Emprendimiento artesanal con énfasis en Diseño	1	21	22	1	21	22
Casillas	Emprendimiento artesanal con énfasis en Diseño	0	14	14	0	14	14
San Rafael Las Flores	Emprendimiento artesanal con énfasis en Diseño	0	10	10	0	10	10
Oratorio	Emprendimiento artesanal con énfasis en Diseño	0	15	15	0	15	15
San Juan Tecuaco	Emprendimiento artesanal con énfasis en Diseño	0	15	15	0	15	15
Chiquimulilla	Emprendimiento artesanal con énfasis en Diseño	2	15	17	2	15	17
Taxisco	Emprendimiento artesanal con énfasis en Diseño	0	15	15	0	15	15
Santa María Ixhuatán	Emprendimiento artesanal con énfasis en Diseño	0	17	17	0	17	17
Guazacapán	Emprendimiento artesanal con énfasis en Diseño	1	14	15	1	14	15
Santa Cruz Naranjo	Emprendimiento artesanal con énfasis en Diseño	0	15	15	0	15	15
Pueblo Nuevo Viñas	Emprendimiento artesanal con énfasis en Diseño	0	19	19	0	19	19
Nueva Santa Rosa	Emprendimiento artesanal con énfasis en Diseño	0	19	19	0	19	19
Subtotal		5	221	226	5	221	226

4.2.4 Oficina de Turismo Sostenible.

La Oficina Departamental de Turismo promueve el patrimonio natural y cultural de Santa Rosa como recursos turísticos junto al Museo Xinka. Por la pandemia se suspendió el funcionamiento. Se rehabilitó un nuevo área para atender mejor a las personas visitantes.

4.2.5 Museo Xinka.

El Museo Xinka (MUXI) es un museo comunitario, ubicado en el Centro Cultural de las Américas que tiene como propósito construir ciudadanía xinka. El Museo Xinka es miembro de la Asociación de Museos de Guatemala AMG-ICOM. Se inició la organización de una nueva sala de exhibiciones del museo para darle más realce a la historia y cultura xinka. Durante 2022 se registraron 794 visitantes, aunque fueron muchos más las personas que visitaron el museo.

Visitas al Museo Xinka (MUXI)	De 10 a 20 años	208
	De 21 en adelante	586
Total		794

4.3 Departamento de Jutiapa.

4.3.1 Museo U-22 de Jutiapa

El 27 de octubre de 2022 se inauguró la sede del nuevo Museo Urbano U-22 de Jutiapa. Los trabajos fueron financiados por la Provincia de Amberes, esperando que este museo sea un nuevo centro de conocimiento de la cultura xinka y del pueblo de Jutiapa.

4.3.2 Programa CEMUCAF.

En el departamento de Jutiapa los procesos de capacitación y formación técnica de CEMUCAF se hacen de manera ambulante en los municipios en coordinación con DIGEEX y la Dirección Municipal de la Mujer de 17 municipios. Durante 2020 aprobaron 335 mujeres y 10 hombres. En 2021 se acreditaron a 227 mujeres. En 2022 se acreditaron 244 mujeres artesanas.



No.	LUGAR	Curso 1		Curso 2		total	
		Inscritos	Aprobados	Inscritos	Aprobados	Inscritos	Aprobados
1	Jutiapa	4	4	6	6	10	10
2	El Progreso	12	10	7	7	19	17
3	Santa Catarina Mita	10	8	15	13	25	21
4	Agua Blanca	1	1	9	8	10	9
5	Asunción Mita	7	3	18	17	25	20
6	Yupiltepeque	12	12	9	7	21	19
7	Atescatempa	12	7	6	6	18	13
8	Jerez	1	1	8	8	9	9
9	El Adelanto	8	8	8	5	16	13
10	Zapotitlán	4	4	21	21	25	25
11	Comapa	7	7	10	10	17	17
12	Jalpatagua	7	6	1	1	8	7
13	Conguaco	8	8	10	10	18	18
14	Moyuta	4	2	10	3	14	5
15	Pasaco	10	7	10	10	20	17
16	San José Acatempa	8	8	4	4	12	12
17	Quesada	2	2	16	10	18	12
		117	98	168	146	285	244

Se realizó un curso de emprendimiento artesanal con 116 estudiantes de nivel medio.

1	INED 2 de Julio	26
2	Centro Municipal "El Roble"	7
3	INED 2 de Junio J.V.	83
	Subtotal	116

4.3.3 Radio Quesada.

La Cooperativa apoya la radio educativa Quezada Educativa, por medio de una locutora y pagando los gastos de funcionamiento. La Radio tiene cobertura departamental y tuvo un rol muy importante durante la pandemia manteniendo la población informada y transmitiendo programas educativos con cobertura departamental en Jutiapa. Durante este año se renovó el techo de la radio que ya estaban muy deteriorado por tener 47 años de haberse puesto.

5. EL PROGRAMA DE DESARROLLO COOPERATIVO

El Programa de desarrollo cooperativo es el programa principal de la Cooperativa relacionado directamente con los asociados y el capital cooperativo.

6.1 Programa de educación e integración cooperativo.

El Programa de educación cooperativa impartió talleres educativos y programas radiales para asegurar que asociados, personal y público en general estén informados de los estatutos, reglamentos y proyectos de la cooperativa, y se logre el ingreso informado de nuevos asociados. Este año ingresaron 133 nuevos asociados y se retiraron 3 por fallecimiento. Por este medio expresamos nuestras sinceras condolencias a sus familias, rogando por el eterno descanso de sus seres queridos fallecidos.

Estado	Nombre del Fallecido	Comunidad	Municipio
Asociado	Pedro Segura López	El Zunzo	San Pedro Pinula
Conyuge	Miguel Enrique Castro Gómez	La Ceibita	San Pedro Pinula
Asociado	Berfilio Martinez Mendez	Cuajilote	San Pedro Pinula
Conyuge	Paula Agustin Pérez	El Rodeo	Jalapa
Asociado	Rolando López Alonzo	Pie de la Cuesta	San Pedro Pinula

6.2 Programa de ahorro y créditos.

- El financiamiento más antiguo de la cooperativa es el crédito para las actividades agrícolas en grupos mancomunados de asociados. La Cooperativa otorgó en este año 17 grupos de créditos agrícolas mancomunados por un monto de Q. 437,500.00 con pago de capital al final del ciclo productivo e interés mensual beneficiando a 87 asociados. Esto es una disminución de Q. 123,500 con relación al año anterior. Durante este año el Programa de ahorro y crédito hizo el cobro de intereses, mora y gastos administrativos por Q. 208,335.61, que es un aumento de Q. 69,889.01 con relación al año anterior. Para diciembre de 2022 se tiene una cartera total con un monto de Q. 864,121.50, beneficiando a 207 deudores con Q. 369,412.91 capital de 120 deudores morosos.
- El programa de crédito para emprendimiento inició con el micro-crédito mancomunado para mujeres emprendedoras, cuyo funcionamiento fue afectado por la morosidad y la dispersión de las asociadas participantes en la región. Durante 2022 se entregaron 24 créditos de emprendimiento individuales, por un monto total de Q. 102,500.00, beneficiando a 24 asociados en comparación con los Q. 72,500.00, beneficiando a 15 asociados en 2021. Para diciembre de 2022 se tiene una cartera total con un monto de Q. 82,715.94, beneficiando a 43 deudores de los cuales hay Q. 15,710.00 de capital de 19 deudores morosos.

- Durante el año 2022 se concedieron un total de 12 créditos nuevos de vivienda, beneficiando a estas familias con la adquisición de una vivienda que pagarán en plazos en los próximos años. Bajo este concepto se recibió la cantidad de Q. 1,315,961.64 de capital, Q. 230,706.30 de interés, y Q. 3,800.00 de mora, que es un aumento en comparación con 2021 cuando ingresó Q. 940,290.53 de capital y Q. 97,731.12 de interés. La cartera deudora de este programa al 31 de diciembre 2022, asciende a la cantidad de Q. 1,645,291.03, que es un incremento de Q. 70,455.24 en comparación con el año 2021.
- Los ingresos del programa de ahorro y créditos son utilizados para gastos de la Cooperativa contemplados en presupuesto y aprobados por Asamblea General. La cartera deudora total de este programa al 31 de diciembre 2022, asciende a la cantidad de Q. 2,594,128.47 que es un incremento de Q. 18,809.79 que está destinado en su mayor parte al crédito para vivienda.
- A final del 2022 se contaba con un ahorro de Q. 989,990.39 de 309 asociados, que es una disminución de Q.48,759.45 en relación con el año anterior. Se pagaron Q. 63,033.47 en intereses sobre ahorro. Se recibieron solicitudes de retiro de ahorro de 54 asociados por un monto total de Q. 208,436.67, que fueron entregados en el año 2022.

6.3 Urbanización El Recuerdo

Una de las actividades más importantes de la cooperativa en los últimos años ha sido el desarrollo de la URBANIZACIÓN EL RECUERDO en dos fincas que la cooperativa adquirió colindando con la sede de la cooperativa. En esta urbanización se esperaba construir 40 viviendas y 7 locales comerciales y áreas verdes para mejorar el acceso de los asociados a vivienda digna. En 2022 se construyeron 11 casas nuevas en esta urbanización, llegando a un total de 40 viviendas construidas, de las cuales se han concedido 39 casas y 17 han sido canceladas en su totalidad. La urbanización cuenta con 7 locales comerciales y la casa de guardianía del vivero frutal con un valor de Q. 38,284.36 a favor de la cooperativa.

6.4 Actividades productivas cooperativas

Dentro de las actividades de la cooperativa en su sede central destacan las siguientes:

Ingresos programas

Programa de reciclaje	Q	9,345.30
Farmacia	Q	95.25
Módulos de enfermería	Q	574,544.85

6.5 Vivero El Recuerdo

Durante 2022 se trabajó con mucho entusiasmo en el desarrollo del parque ecológico T-21 con su vivero forestal, logrando producir plantas forestales, frutales y ornamentales. Se tuvo una inversión en viveros por Q. 338,220.94 se destinó a mano de obra y materiales.

6.6 Parque ecológico T-21

En 2019 se realizó la compra de un terreno para establecer el parque ecológico T-21 que servirá como un área recreativo y fuente de semillas forestales, frutales y medicinales locales. En 2021 se continuó con mejoramiento de las áreas para caminar y para recreación. Se invirtió en la ampliación del vivero forestal, se construyó un salón de usos múltiples y la casa del guardián. En total se invirtió Q. 199,648.57 en el parque con el fin de lograr a mediano plazo la sostenibilidad de su funcionamiento.

6.7 Centro cultural T-21

En el centro cultural se realizan muchas actividades educativas y culturales como se ha mencionado con anterioridad. Con respecto a los servicios proporcionados se registraron los siguientes los ingresos y gastos propios:

Ingresos

Cocina CC T-21	Q 199,264.96
Emprendimiento artesanal	Q 21,996.38
Taller corte y confección	Q 47,035.50
TOTAL INGRESOS	Q 268,296.84

6.8 Centro Integral de la Mujer, Jalapa

Con fecha 26 de noviembre de 2021, la representante de organizaciones de mujeres de Jalapa presentó en el CODEDE una moción para que Cooperativa El Recuerdo volviese a administrar el Centro Integral de la Mujer de la cabecera departamental, que se había mantenido en estado de abandono desde que la cooperativa se retiró de este lugar en el año 2017. El CODEDE respaldó la moción y la Cooperativa firmó el 16 de diciembre de 2021 un convenio con CODEMujer para la administración del edificio para un periodo de 10 años, que tendrá como principal objetivo el funcionamiento de la Escuela de Auxiliares de Enfermería de la Cooperativa, la transmisión de programas educativos digitales y la organización de actividades de emprendimiento y formación para las mujeres.

6.9 Museo Xinka

En el Museo Xinka de Cuilapa, Santa Rosa se realizan muchas actividades educativas y culturales como se ha mencionado con anterioridad. Con respecto a los servicios proporcionados se registraron los siguientes los ingresos y gastos propios:

Ingresos

Cocina CCA	Q 49,108.26
Emprendimiento artesanal	Q 17,120.22
TOTAL INGRESOS	Q 66,228.48

6.10 Centro cultural U-22, Jutiapa

Con fecha 10 de noviembre de 2021, la Cooperativa El Recuerdo firmó un convenio con la municipalidad de Jutiapa para reconstruir y ampliar la antigua casa de la cultura de la cabecera, que tendrá como principal objetivo el funcionamiento del Centro cultural U-22 que tendrá su área de museo y galería de arte, así como su área de emprendimiento artesanal y biblioteca virtual y física. Se iniciaron los trabajos en el mes de noviembre 2021 y se erogaron Q. 76,332.82 del proyecto de Amberes para las primeras fases del proyecto, durante el año 2022 se culminó la construcción del edificio erogando en este año Q. 439,259.94.

7 OTROS PROYECTOS DE COOPERACIÓN

7.1 Curso de introducción a la lingüística con ASOCUGUA

El Gerente de la Cooperativa es vocal de la Junta Directiva de la Asociación de Curriculistas de Guatemala ASOCUGUA. En coordinación con ASOCUGUA y la editorial Maya Wuj la Cooperativa organizó un curso de introducción a la lingüística de 20 talleres virtuales con 70 participantes de 18 comunidades lingüísticas, usando la plataforma virtual de la cooperativa. Aprobaron 52 participantes..



7.2 Concierto internacional para enfrentar violencia contra la mujer

El 25 de noviembre, la Cooperativa participó nuevamente en el evento musical para enfrentar violencia contra la mujer, organizada de manera virtual por Músicos Solidarios Sin Fronteras con escuelas de música de varios países del mundo. La transmisión se realizó desde la sede en Jutiapa.

7.3 Curso virtual “elaboración del plan museológico” con AMG-ICOM



El gerente de la Cooperativa es secretario de la Junta Directiva de la Asociación de Museos de Guatemala AMG y Consejo Internacional de Museos ICOM. Es a la vez coordinador del programa de capacitación.

En 2022 coordinó un curso virtual para fortalecer las capacidades de los responsables y profesionales de los museos para elaborar, replantear y/o evaluar un Plan Museológico. El curso tuvo una carga académica de 60 horas, de las cuales 15 horas sincrónicas en las conferencias virtuales y 45 horas de trabajo en la elaboración del plan museológico. Se utilizó la plataforma educativa virtual de Cooperativa El Recuerdo para el proceso de formación.

Participaron 86 Profesionales de 35 museos. 65 profesionales de 24 museos de Guatemala 13 profesionales de 5 museos de El Salvador 2 profesionales de 2 museos de Nicaragua 3 profesionales de 2 museos de Costa Rica 3 profesionales de 2 museos de Argentina **Aprobaron**

50 profesionales de 27 museos culminaron el curso 39 profesionales de 20 museos de Guatemala 8 profesionales de 4 museos de El Salvador 2 profesionales de 2 museos de Nicaragua 1 profesional de 1 museo de Costa Rica. De ellos 27 recibieron el diploma que certifica su capacidad de elaborar un plan museológico y 23 recibieron un diploma de participación

7.4 Visita de coordinadora de la dirección de cooperación de Amberes.

En mayo de 2022, la señora Liesbeth Andries visitó por delegación del Consejo Provincial de Amberes a la cooperativa y sus actividades durante una semana para evaluar los avances del primer termino del convenio 2018-2022 y hacer aportes para el segundo periodo 2023-2027. Tuvo un informe muy satisfactorio, con el compromiso de mantener el apoyo de la provincia a la Cooperativa.



7.5 Visita de la delegación de la Diputación Foral de Bizkaia.

En octubre de 2022, una delegación de la Dirección de Cooperación de la Diputación Foral de Bizkaia visita la subsede en Cuilapa para evaluar las actividades que dicha diputación financia. Tuvo un informe muy satisfactorio, con el compromiso de mantener el apoyo de la Bizkaia a la Cooperativa.

7.6 Intercambio Internacional en Amberes Belgica

El 29 de noviembre, la provincia de Amberes organizó un Día de intercambio Mundial sobre el Clima, destinado a los empleados provinciales y socios. El Gerente de la Cooperativa expuso los logros en la producción de plantas en vivero y el establecimiento del vivero.



CONCLUSIONES

Esta memoria de labores es un resumen de las actividades realizadas por la Cooperativa durante el año 2022 en el marco del Plan Estratégico 2018-2022, que tiene como finalidad *cooperar para el desarrollo sostenible de la región suroriente con pertinencia cultural*.

Se ejecutó el quinto año del proyecto regional de Amberes y los proyectos de cooperación financiados la Diputación Foral de Gipuzkoa, la Diputación Foral de Bizkaia y la Diputación Foral de Álava.

En 2022 se dio seguimiento al convenio marco con el Ministerio de Educación que ha convertido a la Cooperativa en un aliado estratégico para la implementación de seis programas educativos que fueron recertificados por DIGEACE a finales de este año.

El siguiente cuadro muestra los resultados de 2020 al 2022, demostrando que hemos logrado superar cada año en todos los aspectos las metas, atendiendo en 2022 a 37,018 personas de manera directa. Además, se logró atender 120,000 niños con material educativo xinka que no está incluido en este cuadro.

Personas atendidas	2020	2021	2022	Jalapa	Jutiapa	Santa Rosa
Programa ambiental	605	9576	16346	2366	8778	5202
Formación de adolescentes sobre reciclaje	480	0	4839	631	2527	1681
Formación ambiental funcionarios municipales	83	422	311	36	147	128
Capacitación agroforestal	42	12	552	114	198	240
Familias beneficiadas con huertos familiares		1027	3450	180	1870	1400
Personas reforestando		8115	7194	1405	4036	1753
Arboles sembrados	50461	87500	118700	20000	59500	39200
Programa de salud	5601	8380	6657	1193	3009	2455
Educación Integral en sexualidad nivel medio	4312	7975	6201	1095	2708	2398
Formación docente EIS y prevención violencia	1246	362	396	38	301	57
Escuela auxiliares enfermería	43	43	60	60		
Programa de gobernanza pro-equidad	10,218	12,079	9618	415	4995	4208
Formación ciudadana inscritos	2172	2628	1944	100	1010	834
Jornadas sensibilización genero	6,298	7,531	6031	223	3188	2620
Formación integrantes Red municipal mujeres	481	435	383	29	190	164
Formación Red departamental mujeres	120	76	76		38	38
Formación Defensoras comunitarias	487	425	408	23	229	156
Orientación laboral			736		340	396
Escuelas para padres	660	984	40	40		
Programa de educación y cultura	7,469	9,848	4115	1465	1508	1142
CEEX aprobados	307	327	281	221		60
CEMUCAF aprobados	749	519	614	144	244	226
EBI xinka docentes	6157	8901	3179	1059	1264	856
Centro de Aprestamiento tecnológico CAT	256	101	41	41		
Programa de ahorro y crédito	320	310	282			
Deudores	320	310	282			
Totales	24,213	40,193	37018	5439	18290	13007



Memoria de Labores 2022

Se realizaron inversiones importantes en las áreas productivas de la cooperativa, de manera que se logró incrementar el capital de la cooperativa. Asimismo, se concluyó con la construcción de la nueva sede de la cooperativa El Recuerdo en Jutiapa, asegurando la presencia de la cooperativa en las tres cabeceras departamentales de la región, además de la sede central en San Pedro Pinula.

Queremos felicitar a nuestro equipo de trabajo que se ha esmerado en dar lo mejor de sí a lo largo de todo este año, y que ha sido un ejemplo de valentía y responsabilidad en el trabajo.

Agradecemos a las autoridades de educación y medio ambiente por su colaboración y confianza en todas nuestras actividades.

Agradecemos a la Asociación Músicos Solidarios Sin Fronteras, la Provincia de Amberes, Diputación Foral de Gipuzkoa, Diputación Foral de Bizkaia, Diputación Foral de Álava por su confianza en nuestra organización.

Esperamos seguir innovando nuestras estrategias de trabajo para contribuir en el desarrollo sostenible con pertinencia cultural de la región suroriente.

MUCHAS GRACIAS, QUE DIOS LES BENDIGA

San Pedro Pinula, Jalapa, 30 de marzo de 2023

Mauricio Vanheusden
Gerente General

Bernarda Segura Méndez
presidente del Consejo de Administración