

**COOPERATIVA INTEGRAL DE AHORRO Y CRÉDITO
“EL RECUERDO” R.L.**

MEMORIA DE LABORES DEL AÑO 2024



REPRESENTANTE LEGAL: Bernarda Segura Méndez
GERENTE: Mauricio Vanheusden

Fecha de aprobación: 21 de marzo de 2025

Sede Central:

5a. avenida 0-15 zona 1, San Pedro Pínula, Jalapa 21002
Teléfono: (502) 7922-0891, (502) 7922-1211
Email: elrecuerdo@gmail.com
Sitio Web: www.elrecuerdo.edu.gt
NIT: 742154-0

Centro Cultural T-21:

Km 123, Ruta Nacional 18 salida a San Luis Jilotepeque
San Pedro Pínula, Jalapa 21002
Teléfono y fax; (502) 7922-0836
Email: centrot21@gmail.com

CIM: Centro Integral de la Mujer

Calle Transito Rojas "A" y 6ª Avenida esquina, Jalapa, Jalapa 21001
Escuela de auxiliares de enfermería
Teléfono: (502) 7796-4807
Email: enfermeriaelrecuerdo10@gmail.com

MUXI: Museo Xinka (Antiguo Palacio Municipal de Cuilapa)

5a. calle 1-09 zona 1, Cuilapa, Santa Rosa 06001
Teléfono y fax; (502) 7886-6063
Email: museoxinca@gmail.com
centrocuilapa@gmail.com
Sitio Web: www.museoxinka.com

MU-22: Museo U-22 de Jutiapa

4a. calle "A" 0-03 zona 1, Jutiapa, Jutiapa 22001
Teléfono: (502) 7796-8862
Email: museou22@gmail.com

Representante legal: Bernarda Segura Méndez

Gerente: Mauricio Vanheusden

Entidades de cooperación: Provincia de Amberes, Bélgica, Asociación Músicos Solidarios Sin Fronteras (MSSF), Diputación Foral de Álava, Diputación Foral de Gipuzkoa, Diputación Foral de Bizkaia, Universidad de Illinois en Chicago

Convenios de coordinación: Ministerio de Educación, Comisión Presidencial contra la discriminación racial de Pueblos Indígenas (CODISRA); Defensoría de Mujer Indígena- (DEMI); Centros universitarios de la Universidad de San Carlos en Jutiapa (JUSAC), Jalapa (CUNSURORI) y Santa Rosa (CUNSARO), Asociación Alas de Guatemala, Asociación Cultural y Educativo Poqomam T-21, Asociación Cultural y Lingüístico Xinka, Asociación de Mujeres AMDIGUA, Asociación por los bosques y el clima AABC.

INFORMACION GENERAL DE LA COOPERATIVA

NOMBRE:

Cooperativa Integral de Ahorro y Crédito “El Recuerdo” Responsabilidad Limitada.

FECHA DE FUNDACION:

Cooperativa El Recuerdo RL fue fundada el 21 de marzo de 1984 como Cooperativa Agrícola Integral y celebra este año el 41 aniversario de su fundación. INACOP aprobó el 24 de febrero de 2015, el cambio de denominación social a Cooperativa Integral de Ahorro y Crédito “El Recuerdo”, Responsabilidad Limitada

Su sede central está en Barrio Candelaria de San Pedro Pinula, Jalapa. La Cooperativa tiene cuatro subsedes: el Centro Cultural T-21 en San Pedro Pinula, el Museo Xinka en Cuilapa, Santa Rosa, el Museo U-22 en Jutiapa, y el Centro Integral de la Mujer en Jalapa. Asimismo, tiene una urbanización de viviendas sociales en San Pedro Pinula.

OBJETO SOCIAL:

Los estatutos de la Cooperativa indican que su objeto social consiste en el mejoramiento social y económico de sus asociados mediante la realización de planes, programas, proyectos y actividades, fomentando el ahorro y todas aquellas actividades tendientes al desarrollo que contribuyan a mejorar su nivel de vida, percibiendo de los asociados los ahorros corrientes y a plazo fijo, concederles préstamos con garantías fiduciaria, prendaria o hipotecaria, y proporcionarles otros servicios que los asociados demanden, siempre que la Cooperativa esté en la capacidad de cumplir.

ASOCIADOS DE LA COOPERATIVA:

Desde su fundación, 5015 personas se han asociado a la cooperativa, 1146 hombres y 3869 mujeres. 2735 de Jalapa, 1091 de Jutiapa, 1175 de Santa Rosa y 14 de otros lugares. Durante el año 2024 ingresaron a la cooperativa 51 nuevos asociados (44 mujeres y 7 hombres).

PRINCIPIOS: La Cooperativa operará con apego a los principios siguientes:

1. Procurar el mejoramiento social y económico de sus asociados, mediante el esfuerzo común;
2. No perseguir fines de lucro sino de servicio a sus asociados;
3. Ser de duración indefinida y de capital variable, formado por las aportaciones nominativas de igual valor, transferibles solo entre los asociados;
4. Funcionar conforme los principios de libre adhesión, retiro voluntario, interés limitado al capital, neutralidad política y religiosa e igualdad de derechos y obligaciones de todos sus asociados;
5. Conceder a cada asociado un solo voto cualquiera que sea el número de aportaciones que posea. El ejercicio del voto podrá ser delegado, cuando así lo establezcan los estatutos;
6. Distribuir los excedentes y las pérdidas en proporción a la participación de cada asociado en las actividades de la cooperativa;
7. Establecer un fondo irrepartible entre los asociados; y
8. Fomentar la educación e integración cooperativa y el establecimiento de servicios sociales.

VISIÓN DE LA COOPERATIVA:

La visión institucional de Cooperativa El Recuerdo es ser reconocida como líder en el emprendimiento y desarrollo sostenible, la conservación y revitalización del patrimonio cultural y natural y la innovación de la educación y transformación ciudadana hacia la igualdad y la no discriminación en la región suroriente de Guatemala.

PROPOSITO DE LA COOPERATIVA:

El propósito de la Cooperativa es “Cooperar para el desarrollo sostenible incluyente de la región suroriente de Guatemala.”

MISIÓN DE LA COOPERATIVA:

La misión de Cooperativa El Recuerdo es cooperar para el desarrollo sostenible incluyente de la región suroriente de Guatemala, implementando programas educativos, ambientales, económicos, sociales y culturales para la igualdad de derechos y la protección y revitalización del patrimonio cultural y natural del territorio, movilizándolo y apoyando a las familias asociadas y las redes de nuestros aliados en todos los municipios de Jalapa, Jutiapa y Santa Rosa.

CODIGO DE ETICA Y CONDUCTA

La Cooperativa aprobó en 2023 su CÓDIGO DE ÉTICA Y CONDUCTA, para la aplicación de todas las personas que dirigen, laboran o participan en los programas y proyectos de Cooperativa “El Recuerdo” R.L. Este Código establece la forma como cada uno debe conducirse.

POLITICA DE GÉNERO

La cooperativa se compromete a contribuir al logro de la igualdad de género en materia de bienestar, condiciones y oportunidades de las mujeres cooperativistas y las mujeres participantes de sus acciones, para alcanzar el desarrollo sostenible con equidad, mediante la gestión de programas y proyectos que presten la atención debida a las diferencias de género en el desarrollo humano y a sus factores determinantes, y que promuevan activamente la igualdad y la equidad entre las mujeres y los hombres.

PLAN DE PREVENCIÓN DE RIESGOS LABORALES –PPRL

La Cooperativa cuenta con su Plan de Prevención de Riesgos Laborales –PPRL- en cada sede de la Cooperativa en los tres departamentos, y ha recibido autorización del Instituto Guatemalteco de Seguridad Social y Ministerio de Trabajo para la habilitación de libros de actas y capacitación de monitores en cuanto a salud y seguridad ocupacional.

IVE- Intendencia de Verificación Especial.

La Cooperativa en el periodo del 01 de enero al 31 de diciembre de 2024, cumplió con su Manual de Cumplimiento, incluye programas, normas, procedimientos y controles contra el delito de Lavado de Dinero y Financiamiento del Terrorismo; aplicando todas sus medidas para identificar y conocer a los clientes, presentando sus reportes a todas aquellas operaciones en efectivo superiores o igual a \$10,000.00, su registro de empleados actualizado y desarrollo de capacitaciones con el objetivo de poder prevenir, detectar, controlar y evaluar el delito de Lavado de dinero u otros activos y financiamiento del Terrorismo. Se ha elaborado informe de auditor independiente sobre dicho tema.

ORGANIGRAMA DE LA COOPERATIVA

La máxima autoridad de la Cooperativa es la Asamblea General de asociados. Los órganos directivos de la Cooperativa electos por la Asamblea General son El Consejo de administración, la Comisión de vigilancia y el Comité de créditos. El Gerente está a cargo de la administración de todos los recursos y bienes propios de la Cooperativa y vela por el fiel cumplimiento de los convenios de Cooperación, suscritos con las agencias de cooperación y entidades que apoyan el trabajo de la Cooperativa. Los objetivos de los proyectos, sus actividades y sus presupuestos están normados por los respectivos convenios de cooperación y por el plan estratégico 2023-2030 de la Cooperativa, dentro de la estructura organizativa de la cooperativa.

ASAMBLEA GENERAL DE ASOCIADOS					
COMISIÓN DE VIGILANCIA (3)		CONSEJO DE ADMINISTRACIÓN (5)		COMITÉ DE CREDITOS (3)	
GERENCIA					
GERENTE					
OFICIAL DE CUMPLIMIENTO IVE					
CONTABILIDAD - ADMINISTRACIÓN					
CENTRO T-21		SEDE CENTRAL		CIM Jalapa	
CEEX		Oficina central		Escuela Enfermería.	
CEMUCAF		Bodegas		Clínica	
Museo		Reciclaje		Psicología	
Vivero		Talleres		MU22 de Jutiapa	
Parque ecológico		Urbanización		Museo	
				Biblioteca	
				CEMUCAF	
				CEEX	
				CEMUCAF	

NUESTROS COOPERANTES:

- La Cooperativa tiene un convenio de cooperación con la Provincia de Amberes, Bélgica para el desarrollo de la región suroriente hasta diciembre de 2027.
- La Cooperativa trabaja en consorcio con la Asociación Músicos Solidarios Sin Fronteras (MSSF), con sede en Vitoria Gasteiz, País Vasco, para la gestión de proyectos financiados por la Diputación Foral de Bizkaia (3), la Diputación Foral de Gipuzkoa (2), y la Diputación de Álava (1).
- La Cooperativa recibe recursos de la University of Illinois en CHICAGO (UIC) para la atención en salud sexual y reproductiva y diabetes en Jalapa.

NUESTROS ALIADOS:

La cooperativa trabaja en consorcio con las siguientes organizaciones locales:

- Asociación Educativa y Cultural Poqomam, T-21, San Pedro Pinula
- Asociación Cultural y Lingüística Xinka (ACLX), Cuilapa
- Asociación de mujeres para el desarrollo integral de la región suroriente de Guatemala (AMDIGUA)
- Asociación por el agua, los bosques y el clima (AABC)
- Casa de Cultura de Cuilapa
- Asociación cultural Zarabanda Los Esclavos
- Academia de Lenguas Mayas de Guatemala Comunidad Lingüística Poqomam
- Comité pro cultural Winaq, San Luis Jilotepeque

CONVENIOS Y CARTAS DE ENTENDIMIENTO

La Cooperativa ha suscrito a nivel nacional convenios y cartas de entendimiento con:

- Convenio de cooperación con el Ministerio de Educación MINEDUC
- Certificación DIGEACE/AV/AC/PE/No.185-2021 de 6 programas educativos
- Carta de entendimiento con la Comisión Presidencial contra la discriminación y el racismo contra los Pueblos Indígenas (CODISRA).
- Carta de entendimiento con la Defensoría de la Mujer Indígenas (DEMI).
- Carta de entendimiento con Oficina Nacional contra la Tortura (ONT).
- Carta de entendimiento con el Centro Universitario de Jutiapa (JUSAC)
- Carta de entendimiento con el Centro Universitario de Santa Rosa (CUNSARO)
- Carta de entendimiento con el Centro Universitario de Suroriente (CUNSURORI)
- Carta de entendimiento con Asociación Alas de Guatemala
- Convenio con la Municipalidad de Jutiapa para la renta del Museo U-22
- Convenio con la Municipalidad de Cuilapa para la renta del MUXI

TRABAJO EN RED:

- Los 3 museos de la Cooperativa son miembro de la Asociación de Museos de Guatemala AMG-ICOM Guatemala. Su gerente es secretario de la Junta Directiva
- La Cooperativa es miembro de la Asociación de Curriculistas de Guatemala ASOCUGUA. Su gerente es secretario de la Junta Directiva
- La Cooperativa es miembro de la Asociación de servicios comunitarios de salud ASECSA, Chimaltenango
- La Cooperativa es integrante del Consejo Municipal de Desarrollo COMUDE de San Pedro Pinula y del COMUDE de Cuilapa.
- La Cooperativa es integrante de la Comisión Departamental de Medio Ambiente CODEMA de Jalapa, Jutiapa y Santa Rosa.
- La Cooperativa es integrante de la Comisión departamental contra Trabajo Infantil de Jutiapa
- La Cooperativa es integrante de la Comisión Departamental de Productividad CODEP de Santa Rosa.
- La Cooperativa es integrante de red de muerte materna de Jutiapa
- La Cooperativa es integrante de red de derivación de Violencia contra la Mujer del Ministerio Público de Santa Rosa

INFORME GENERAL DE LAS ACTIVIDADES REALIZADOS POR LA COOPERATIVA EN EL PERIODO DE ENERO A DICIEMBRE DE 2024.

Durante 2024 se dio continuidad a la ejecución de los siguientes proyectos que aportaron los recursos para la ejecución de los proyectos de la cooperativa. Durante 2024 la Cooperativa registró ingresos por un total de Q 7,633,877.93 y gastos por un total de Q 7,624,618.40. El siguiente cuadro presenta ingresos y gastos del año 2024.

Fuente de Financiamiento	Proyecto	Ingresos	Gastos
Provincia Amberes 2023	Proyecto Regional Suroriente	Q 88,558.43	Q 88,558.43
Provincia Amberes 2024	Proyecto Regional Suroriente	Q 1,774,150.41	Q 1,774,150.41
Diputación Foral Álava 2021-PLURI-04	Mujeres empoderadas enfrentan la crisis socioeconómica causada por COVID-19 en los 17 municipios de Jutiapa, Guatemala.	Q. 79,440.23	Q. 79,440.23
Diputación Foral Bizkaia SUBV/COOP/DESA/0019/2022	Fortalecer la resiliencia de la juventud santarroseña ante los efectos del cambio climático y la desigualdad.	Q 333,155.43	Q 333,155.43
Diputación Foral Gipuzkoa 2022-LANK-000015-01	Fortalecer la resiliencia de la juventud jutiapaneca ante los efectos del cambio climático y la desigualdad.	Q 352,185.75	Q 352,185.75
Diputación Foral Bizkaia SUBV/COOP/DESA/0018/2023	Recuperar y fortalecer los mecanismos para la igualdad de género y empoderamiento de la mujer en periodo post-COVID en Santa Rosa.	Q 476,913.65	Q 476,913.65
Diputación Foral Gipuzkoa 2023-LANK-00002-01	Recuperar y fortalecer los mecanismos locales para la igualdad de género y empoderamiento de la mujer en los 17 municipios de Jutiapa.	Q 412,246.38	Q 412,246.38
Diputación Foral Bizkaia SUBV/COOP/DESA/0010/2024	Desarrollar redes de cooperación de mujeres para enfrentar la violencia machista y reducir los efectos del cambio climático en Santa Rosa.	Q 63,133.82	Q 63,133.82
Diputación Foral Álava 2024-PLURI- 06	Desarrollar redes de cooperación de mujeres para enfrentar la violencia machista y reducir los efectos del cambio climático en Guatemala.	Q 55,294.70	Q 55,294.70
Winrock International	Plan de manejo cuenca Ostúa-Güija	Q 296,466.05	Q 364,410.01
Winrock International	Áreas Verdes de Guatemala	Q 163,097.52	Q 62,498.50
Universidad Illinois en Chicago	Servicios de salud sexual y reproductiva y diabetes en Jalapa	Q 444,196.14	Q 444,196.14
Propel Health	Impulsar la salud	Q 22,675.00	Q 0.00
Cooperativa El Recuerdo	Desarrollo cooperativo	Q 830,970.82	Q 1,546,461.11
Cooperativa El Recuerdo	Ventas / Costos de ventas	Q 2,241,393.60	Q 1,571,973.84
TOTALES		Q 7,633,877.93	Q 7,624,618.40

El Estado de Resultados presenta un excedente de Q. 9,259.53 antes de las Reservas de Ley.

ESTADO DE RESULTADOS	
Ingresos	Q 7,633,877.93
Egresos	(Q 7,624,618.40)
Reservas de Ley	(Q 7,870.60)
Excedente del período después de las reservas de ley	Q 1,388.93

El Balance General informa que el capital en giro es de Q 10,752,428.63 en comparación con Q 12,685,972.11 el año anterior. El activo neto de la Cooperativa, al cierre del período fiscal 2024, es de Q 6,359,053.26 que es un incremento de Q 849,598.20 con relación al año anterior.

ACTIVIDADES REALIZADAS EN EL PERIODO ENERO - DICIEMBRE DE 2024

**EJE ESTRATÉGICO 1.
IGUALDAD DE GÉNERO Y EMPODERAMIENTO DE LA MUJER**

Financiamiento:

Las acciones para la igualdad de género se desarrollaron fondos de la Diputación Foral de Bizkaia, la Diputación de Gipuzkoa, la Diputación Foral de Álava y Provincia Amberes. La escuela de enfermería y el Centro Integral de la Mujer CIM de Jalapa operan con fondos propios de la Cooperativa con el apoyo de UIC y asociación ALAS.

Coordinación: Las acciones escolares fueron consensuadas con las DIEDUC de Jalapa, Jutiapa y Santa Rosa. Las acciones de enfermería con el MSPAS. Las acciones de redes de mujeres se coordinaron con las redes departamentales para enfrentar violencia contra la mujer, las Direcciones Municipales de la Mujer, AMDIGUA y Radio Quezada Educativa.

1. PROGRAMA DE EMPODERAMIENTO DE LA MUJER.

1.1. Redes departamentales para enfrentar violencia contra la mujer.

La Cooperativa lidera Redes departamentales para enfrentar violencia contra la mujer. En Santa Rosa y Jutiapa se ha venido trabajando de manera continuo desde hace 12 años. En Jalapa se había suspendido durante la pandemia, pero se retomó este año.

En total participan en las Redes 102 funcionarios y miembros de sociedad civil. La Red de Jutiapa incluye 34 representantes de sus 17 municipios, la Red de Santa Rosa incluye 49 representantes de sus 14 municipios y la Red de Jalapa cuenta con 19 participantes de sus 7 municipios.

Departamento	H	M	T
Jutiapa	5	29	34
Santa Rosa	2	47	49
Jalapa	3	16	19
Total	10	92	102

Las Redes Departamentales son importantes mecanismos de coordinación para enfrentar la violencia machista. Se reunió 10 veces en Jutiapa, 7 en Santa Rosa y 5 veces en Jalapa. Las Redes aseguran el seguimiento a la Agenda Departamental para la igualdad de género empoderamiento de las mujeres y las niñas basado en la Política nacional de promoción y desarrollo integral de las mujeres y Plan de equidad de oportunidades (PNPDIM- PEO 2008-2023), El Plan nacional para la prevención y erradicación de la violencia contra las mujeres, PLANOSI 2020-2029, y la Agenda de desarrollo sostenible 2023 y específicamente ODS 5: Lograr la igualdad de género y empoderar a todas las mujeres y las niñas.



1.2. Redes municipales para enfrentar violencia contra la mujer.

A nivel local la Cooperativa lidera Redes municipales para enfrentar la violencia contra la mujer en coordinación con las Direcciones Municipales de la Mujer, integradas por representantes del sector de justicia, educación, salud y sociedad civil.

Departamento	H	M	T
Jutiapa	112	186	298
Santa Rosa	107	213	320
Jalapa	23	89	112
Total	242	488	730

Se realizaron en 2024 siete reuniones de la red municipal en los departamentos de Santa Rosa y Jutiapa y tres en el departamento de Jalapa. En estas reuniones se hizo un diagnóstico de la situación, necesidades y demandas de las mujeres, para actualizar su política municipal para la promoción del desarrollo integral y la participación de las mujeres. A continuación, se describe a la integración de las redes municipales de los municipios de Jutiapa, Santa Rosa y Jalapa.

No.	Municipio	Inscritos			No.	LUGAR	Inscritos			No.	LUGAR	Inscritos		
		H	M	total			H	M	T			H	M	T
1	Jutiapa	3	22	25	1	San Juan Tecuaco	8	19	27	1	Mataquesuintla	0	10	10
2	El Progreso	5	10	15	2	Chiquimulilla	13	14	27	2	San Carlos Alzatate	0	30	30
3	Santa Catarina Mita	9	12	21	3	Pueblo Nuevo Viñas	7	9	16	3	Monjas	7	13	20
4	Agua Blanca	6	10	16	4	Barberena	9	16	25	4	San Pedro Pinula	6	9	15
5	Asunción Mita	7	9	16	5	Casillas	9	19	28	5	Jalapa	1	10	11
6	Yupiltepeque	2	14	16	6	Nueva Santa Rosa	10	10	20	6	San Manuel Chaparrón	5	10	15
7	Atescatempa	9	5	14	7	San Rafael Las Flores	4	21	25	7	San Luis Jilotepeque	4	7	11
8	Jerez	13	4	17	8	Santa María Ixhuatán	12	17	29		Total	23	89	112
9	El Adelanto	3	9	12	9	Oratorio	9	11	20					
10	Zapotitlán	6	15	21	10	Taxisco	9	10	19					
11	Comapa	5	10	15	11	Guazacapán	4	15	19					
12	Jalpatagua	13	10	23	12	Santa Rosa de Lima	4	21	25					
13	Conguaco	2	12	14	13	Santa Cruz Naranjo	8	14	22					
14	Moyuta	6	11	17	14	Cuilapa	1	17	18					
15	Pasaco	8	11	19		DEPARTAMENTAL	107	203	320					
16	San José Acatempa	6	12	18										
17	Quesada	9	10	19										
	DEPARTAMENTAL	112	186	298										



1.3. Defensorías comunitarias de derechos de la mujer y lideresas comunitarias.

Además de las redes departamentales y municipales, CER ha organizado en cada municipio redes de defensoras y lideresas comunitarias para promover los derechos de la mujer y llevar a cabo jornadas de reforestación y huertos familiares.

Las defensoras lideran las acciones ambientales que se realizan en cada municipio para incrementar la resiliencia de las mujeres ante el cambio climático. Asimismo, implementan campañas de sensibilización para enfrentar violencia contra la mujer. En la región se han identificado y capacitado a 317 defensoras comunitarias 107 en Jutiapa, 145 en Santa Rosa y 65 en Jalapa. En 2024 la cooperativa también implementó un programa de capacitación municipal para defensoras comunitarias, que permitió fortalecer sus capacidades para brindar apoyo emocional a personas víctimas de violencia sexual y familias en riesgo.

Departamento	M
Jutiapa	107
Santa Rosa	145
Jalapa	66
Total	318

No.	Depto de Jutiapa	T	No.	Dpto Santa Rosa	T	No.	Dpto Jalapa	T
1	Jutiapa	5	1	San Juan Tecuaco	11	1	Mataquescuintla	10
2	El Progreso	5	2	Chiquimulilla	11	2	San Carlos Alzatate	14
3	Santa Catarina Mita	5	3	Pueblo Nuevo Viñas	10	3	Monjas	5
4	Agua Blanca	5	4	Barberena	10	4	San Pedro Pinula	8
5	Asunción Mita	10	5	Casillas	11	5	Jalapa	10
6	Yupiltepeque	5	6	Nueva Santa Rosa	10	6	San Manuel Chaparrón	12
7	Atescatempa	10	7	San Rafael Las Flores	12	7	San Luis Jilotepeque	7
8	Jerez	8	8	Santa María Ixhuatán	10		Total	66
9	El Adelanto	10	9	Oratorio	11			
10	Zapotitlán	9	10	Taxisco	10			
11	Comapa	5	11	Guazacapán	10			
12	Jalpatagua	5	12	Santa Rosa de Lima	10			
13	Conguaco	5	13	Santa Cruz Naranjo	9			
14	Moyuta	5	14	Cuilapa	10			
15	Pasaco	5		Total	145			
16	San José Acatempa	5						
17	Quesada	5						
	TOTAL	107						



1.4. Fortalecimiento organizativo de la mujer:

CER apoyó y financió en 2024 la actualización de la papelería legal de 7 organizaciones de mujeres para poder participar en la elección de su representante en el Consejo Departamental de Desarrollo (CODEDE). Cooperativa El Recuerdo coordina sus acciones de género con la Asociación de Mujeres para el desarrollo integral de la región suroriente de Guatemala, AMDIGUA, con la que tiene suscrito un convenio de consorcio. AMDIGUA estuvo presente en los tres departamentos en la elección de sus representantes en el CODEDE.

1.5. Red de información, educación y comunicación (IEC).

La Cooperativa invierte muchos recursos la sensibilización de la población para enfrentar violencia machista. El término “violencia machista” para hacer referencia explícita al sistema de dominación masculina y la violencia sexista contra la mujer, pero a la vez, a la violencia, exclusión, marginación, y rechazo hacia las personas trans (transfobia) lésbicas (lesbofobia) y homosexuales (homofobia). En este sentido es un término más amplio que Violencia contra la mujer. Se cuenta con una red de información, educación y comunicación que actualiza las redes sociales de la Cooperativa t AMDIGUA para tener información actualizada de manera digital.

En el año 2024, la Cooperativa organizó 4 jornadas de sensibilización con el objetivo de concientizar a la población en temas de igualdad de género. Se contó con el apoyo de los integrantes de las redes municipales, las Direcciones Municipales de la Mujer y las defensoras comunitarias, con la participación de 1,214 hombres y 8,964 mujeres, para un total de 10,178 personas.

Departamento	Marzo: Derechos de la mujer			Mayo: Prevención de violencia de género/nuevas masculinidades			Junio: Resiliencia de la mujer ante el cambio climático			Noviembre: Día Internacional de la Eliminación de la violencia contra las mujeres /Ruta de denuncia			TOTAL		
	H	M	T	H	M	T	H	M	T	H	M	T	H	M	T
Jutiapa	0	850	850	627	614	1241	0	1020	1020	0	1665	1665	627	4149	4776
Santa Rosa	150	795	945	437	613	1050	0	1200	1200	0	1507	1507	587	4115	4702
Jalapa			0			0			0	0	700	700	0	700	700
Total	150	1645	1795	1064	1227	2291	0	2220	2220	0	3872	3872	1214	8964	10178

A continuación, se describe la participación en las jornadas de sensibilización desarrolladas en 2024.

- Derechos de la mujer:** En el mes de febrero y marzo 2024 se realizó una campaña para promover los derechos de la mujer, con el afiche de la campaña 2024, “Financiar los Derechos de las Mujeres para acelerar la igualdad” con 1795 participantes.
- Prevención de la violencia de género.** En el mes de mayo la cooperativa organizó una jornada de prevención de violencia de género con 2291 jóvenes. Se dio a conocer instrumentos para identificar la violencia en una relación de pareja. Además, se dieron a conocer nuevas masculinidades para la construcción de roles de género más igualitarios.



3. **Resiliencia de la mujer ante el cambio climático:** En junio se organizó una campaña ambiental para promover la resiliencia de las mujeres ante el cambio climático, señalando la importancia de sembrar plantas nativas para la conservación de la biodiversidad y restauración de los ecosistemas en áreas rurales y urbanas, donde la vegetación es escasa. Se atendió 2220 mujeres.
4. **Eliminación de la violencia contra la mujer:** En noviembre se realizó una jornada de sensibilización comunitaria con 3872 participantes en conmemoración del 25 de noviembre Día Internacional de la eliminación de la violencia contra las mujeres. Se organizó la campaña con el apoyo de las Direcciones Municipales de la Mujer, integrantes de las diferentes instituciones y organizaciones, defensoras comunitarias y sectores que integran las redes municipales. Se entregó un afiche de ruta de denuncia de casos de violencia contra la mujer.

1.6. Servicios de apoyo psicológico y legal.

En 2024 la cooperativa organizó el diplomado “Introducción a la Salud Mental Comunitaria y Orientación Familiar” avalado por el centro universitario de la universidad de San Carlos en cada departamento para brindar atención a sobrevivientes de violencia y atender las referencias de las Redes Municipales para enfrentar la violencia contra la mujer.

Departamento	Psicólogos aprobados	Familias atendidas
Jutiapa	25	150
Santa Rosa	31	181
Jalapa	16	96
Total	47	427

Participaron 47 psicólogas de los tres departamentos quienes realizaron 2 actividades terapéuticas familiares con 427 familias, para realizar técnicas para rechazar la violencia y la discriminación y aprender a asumir estilos de vida saludable, además se facilitaron las buenas prácticas de la terapia grupal e individual como complemento del diplomado, La coordinación con la red también permite mejorar las estadísticas de personas atendidas y necesidades en atención psicológica para incidir en aumentar el presupuesto para la salud mental a nivel del MSPAS y municipalidades.



Se implementó una red comunitaria de autoayuda emocional para promover la continuidad de servicios psicológicas a personas y familias con problemas emocionales graves y crónicas. Durante este periodo se realizaron dos talleres de capacitación sobre la atención psicosocial, que fortalece las capacidades para el manejo grupal de resolución de conflictos y apoyo emocional; el seguimiento de estos grupos de autoayuda es realizado por las integrantes municipales de la red de prestadoras institucionales. En el departamento de Santa Rosa, Jutiapa y Jalapa se realizaron dos talleres para las 183 integrantes de las redes comunitarias de autoayuda como se describe a continuación.

Departamento	M
Jutiapa	25
Santa Rosa	96
Jalapa	62
Total	183

1.7. Servicios de salud reproductivo y promoción de estilos de vida saludable.

El Ministerio de Salud Pública y Asistencia Social implementa desde hace varios años la estrategia de redes de paternidad y maternidad responsable, de la cual la cooperativa es miembro. El MSPAS solicitó a la Cooperativa apoyar el fortalecimiento de la red y organizar un diplomado para educadoras, con la posibilidad que fuese acreditado por los Centros Universitario de Santa Rosa CUNSARO, de Jutiapa JUSAC y de Jalapa CUNSURORI, además ha pedido apoyar los procesos de promoción, educación y comunicación del MSPAS.

Se llevó a cabo el mismo diplomado “Introducción a la salud mental comunitaria y la orientación familiar” pero dirigido exclusivamente a educadores con el fin de organizar programas de orientación familiar y campañas de sensibilización para la atención de mujeres víctimas de violencia y familias con niñez y adolescencia en conflicto con la Ley Penal. El objetivo del diplomado es crear un espacio formativo para personal de los servicios de salud, municipalidades e integrantes de redes para enfrentar violencia machista, para atender a sobrevivientes de violencia machista y familias en riesgo. Se incluyen en el grupo de participantes personal de los servicios de salud DRISS del programa de promoción de salud, personal de las municipalidades, Direcciones Municipales de la Mujer, integrantes de redes municipales para enfrentar violencia machista, personas delegadas por los Juzgados de Niñez y Adolescencia en conflicto con la Ley Penal, defensores de los derechos de la mujer, la niñez y adolescencia y estudiantes y docentes universitarios de áreas afines. Entre los materiales del diplomado se entregó la Guía para la Promoción de la Salud Mental Comunitaria, la Guía de prevención en familia de drogas y alcoholismo, la Guía de prevención del suicidio, el Compendio de leyes para los derechos de la mujer, el Compendio para una educación libre de violencia, la Guía para la escuela de padres I y II y Manuales de Educación Integral en Sexualidad.



El diplomado “**Introducción a la salud mental comunitaria y orientación familiar**” fue gratuito para los participantes y se desarrolló de la siguiente manera:

- El Diplomado se desarrolló en 7 talleres: uno virtual de 2 horas, 4 presenciales departamentales de 6 horas cada uno y 2 presenciales municipales de 3 horas, 8 horas de lectura y ejercicios en 4 módulos que incluye la Guía, para una carga académica de 40 horas.
- Se brindó acompañamiento a los y las participantes en las actividades terapéuticas en el municipio en dos sesiones de terapia grupal
- Los y las participantes elaboraron los ejercicios de la Guía de salud mental comunitaria.
- Los y las participantes asistieron a un mínimo de talleres para la aprobación del diplomado.
- La clausura del proceso se llevó a cabo en el mes de diciembre.

Se contó con la aprobación de 36 participantes en Santa Rosa, 30 en Jutiapa y 24 en Jalapa, como se describe a continuación, quienes además atendieron 216 familias en Santa Rosa, 180 en Jutiapa y 144 en Jalapa, con quienes se llevaron a cabo las jornadas de sensibilización y se promovió la salud mental comunitaria, la prevención de los embarazos en adolescentes, la comunicación familiar para prevenir el acoso y la violencia, como se describe a continuación:

Departamento	Educadores aprobados	Familias atendidas
Jutiapa	30	180
Santa Rosa	36	216
Jalapa	24	144
Total	90	540

1.8. Educación Integral en Sexualidad.

CER ha venido colaborando estrechamente con el Ministerio de Educación para prevenir los embarazos de adolescentes y la violencia de género por medio de su programa certificado de Educación Integral en Sexualidad. Durante 2024 se atendió un total de 5037 adolescentes con un programa de formación sobre prevención del embarazo y prevención de violencia, habiendo 2767 de ciclo básico y 2270 de ciclo diversificado.

Municipio	No violencia / Prevención del embarazo				Total
	Básico		Diversificado		
	Mujeres	Hombres	Mujeres	Hombres	
Total Jutiapa	627	614	593	496	2330
Total Santa Rosa	596	587	514	429	2126
Total Jalapa	211	132	142	96	581
Total Surorient	1434	1333	1249	1021	5037

1.9. Programa de Orientación familiar

CER está implementando desde hace muchos años un programa de orientación familiar en coordinación con el Juzgado penal de adolescentes en conflicto con la ley, que remite a familiares a la sede en San Pedro Pinula y Jalapa para recibir talleres formativos para padres de familia con el fin de resolver sus conflictos intrafamiliares. En este año se amplió el grupo de familias atendidas, por medio del diplomado, por lo cual se logró atender 465 familias entre los 3 departamentos.

Departamento	Familias atendidas
Jutiapa	150
Santa Rosa	181
Jalapa	134
Total	465

2. Centro Integral de la mujer CIM de Jalapa.

El Centro Integral de la Mujer es la subse de la Cooperativa en la cabecera de Jalapa. Se actualizaron las condiciones de uso del edificio y se llegó a un acuerdo con SEGEPLAN para tener un acceso directo al edificio con el fin de ampliar la cartera de servicio del CIM.



2.1. Escuela Privada para la formación de auxiliares de enfermería.



En el CIM funciona la Escuela Privada para la formación de auxiliares de enfermería de Cooperativa El Recuerdo que está autorizada por el MSPAS. En 2024 se inscribieron 56 estudiantes al curso para Auxiliares de enfermería (50 mujeres y 6 hombres) en la XV Promoción de Auxiliares de Enfermería, 52 estudiantes (47 mujeres y 5 hombres) finalizaron el curso obteniendo el diploma que los acredita como Auxiliares de Enfermería.

En 2024 se hizo una revisión, reimpresión y distribución de los módulos de desarrollo temático de la formación de auxiliares de enfermería a las escuelas a nivel nacional generando ingresos para la sostenibilidad de los servicios que presta la cooperativa.

2.2. Servicios de salud reproductiva y salud metabólica.

La Cooperativa fue contratada en el marco del Proyecto PROPEL-SALUD financiado por USAID para llevar a cabo una consulta con comadronas del suroriente de Guatemala, con el propósito de fortalecer su reconocimiento e integración en el sistema de salud pública. Se organizó un taller de consulta de 25 comadronas ladinas y Xinka de Jalapa (12), Jutiapa (7) y Santa Rosa (6) para consultar el grado de implementación del marco legal para el reconocimiento de las comadronas, promoviendo su participación activa y dándoles la oportunidad de compartir sus experiencias y actividades en sus comunidades. Además, se llevaron a cabo entrevistas a las comadronas, quienes relataban los retos que han enfrentado en su trayectoria profesional en diversas comunidades. Se redactó el informe final titulado "Avances y retos en la implementación del marco legal para el reconocimiento de comadronas y su relacionamiento con el sistema de salud pública".

CER firmó en 2023 una carta de entendimiento con ALAS de Guatemala para la organización de jornadas de planificación familiar con la distribución gratuito de métodos anticonceptivos, entre los cuales el implante Jadell. En 2024 se realizaron 14 jornadas que beneficiaron a 106 mujeres.

En 2023 se firmó un convenio con la Universidad de Illinois en Chicago (UIC) para la coordinación de servicios de salud sexual y reproductiva, prevención de cáncer cervicouterino y atención integral del síndrome metabólico y la diabetes. Con la donación de UIC se hicieron mejoras al edificio del CIM para ampliar los servicios que tienen como finalidad fortalecer las capacidades de investigación-acción. El equipo del CIM organizó el Primer Simposio de Enfermería denominado "El Síndrome Metabólico y la Diabetes", realizado en el mes de agosto 2024. Este evento contó con la participación de más de 150 enfermeras de los distritos de salud y hospital de Jalapa, incluyendo estudiantes auxiliares de enfermería de la Cooperativa El Recuerdo y estudiantes de diferentes universidades privadas. El simposio reunió a conferencistas de diversas instituciones nacionales, así como ponentes del CIM y Universidad de Illinois Chicago (UIC). Durante 2024, se brindó atención en citología cervical a 28 usuarias referidas por distintas instituciones de salud, a quienes se les realizó una primera consulta con examen médico y toma de muestra con tinción de Papanicolaou, seguido de una Reconsulta para la entrega de resultados de citología cervical. Se está coordinando con UIC los procesos para fortalecer las capacidades de investigación en salud sexual y reproductiva.



2.3. Atención Psicológica

Se estableció un acuerdo con la Universidad Mariano Gálvez de Guatemala para la atención psicológica en dos clínicas atendidas por estudiantes de la Licenciatura en Psicología Clínica. Este servicio estuvo disponible de lunes a viernes, de 8:00 a.m. a 4:00 p.m., desde febrero hasta septiembre, brindando apoyo integral en salud mental tanto a la población en general como a los estudiantes auxiliares de enfermería, abordando temas clave como el manejo del estrés, la ansiedad y el bienestar emocional en el entorno académico y laboral.

EJE ESTRATEGICO 2. CONSTRUCCIÓN DE CIUDADANÍA INCLUYENTE

Financiamiento: Las acciones para la construcción de ciudadanía incluyente son financiadas por la Diputación Foral de Bizkaia la Diputación de Gipuzkoa y la Diputación de Álava, así como la Provincia de Amberes.

Coordinación: Las acciones escolares serán consensuadas con las DIEDUC de Jalapa, Jutiapa y Santa Rosa. Las acciones de redes con CODISRA, DEMI, ACLX, COPXIG y la ALMG.

1. Programa de Formación ciudadana Programa de formación ciudadana:

El Programa de ciudadanía plena para adolescentes es parte del Programa de Formación Ciudadana que es acreditado y certificado por el MINEDUC. Se reeditó el manual de Trabajo digno y Participación ciudadana. El equipo de la cooperativa el Recuerdo visito los establecimientos educativos para dar inducción y mostrar el uso y estructura a los estudiantes y docentes. Se realizaron ejercicios prácticos de orientación laboral y se enseñó la organización comunitaria, la democracia y la importancia de participar en los procesos electorales y se culminó con mostrar herramientas prácticas para la elaboración de proyectos. En total participaron 1981 jóvenes en los talleres en cada municipio.

Departamento	SEXO		Total
	H	M	
Jutiapa	410	516	926
Jalapa	90	144	234
Santa Rosa	412	409	821
TOTAL	912	1069	1981

Formación docente

En el año 2024 CER organizó el diplomado universitario “Mediación Pedagógica para Reducir, Reusar y Reciclar Residuos Sólidos en el Sistema Educativo” con 4 talleres presenciales y actividades virtuales a través de la plataforma educativa de la Cooperativa el Recuerdo. El diplomado estuvo dirigido a docentes de formación Ciudadana para implementar procesos ambientales y de clasificación de los residuos sólidos en los establecimientos educativos. Se tuvo la participación de 116 docentes de los cuales 35 H y 81 M, haciendo un total de 116 docentes aprobados en el curso pertenecientes a los departamentos de Jutiapa, Jalapa y Santa Rosa.

Departamento	SEXO		Total
	H	M	
Jutiapa	13	44	57
Jalapa	5	16	21
Santa Rosa	17	21	38
TOTAL	35	81	116



Talleres de orientación laboral:

Se elaboró un nuevo manual de formación ciudadana enfatizando el derecho al trabajo digno y la participación ciudadana, cuyos contenidos están incluidos en el programa de formación ciudadana, mencionados antes.

Apoyo a la organización juvenil:

El Recuerdo promueve la autonomía de adolescentes para tomar decisiones conscientes, a través de la capacitación y el fortalecimiento organizativo a nivel local. Se hicieron encuestas para conocer mejor la situación, necesidades y demandas de la juventud.

2. El Programa de educación bilingüe e intercultural (EBI) Xinka

El Programa de Educación Bilingüe Xinka es un esfuerzo de CER, acreditado por el Ministerio de Educación (DIGEACE). En 2024 no se realizaron actividades formativas directas con el MINEDUC, pero con la Universidad de San Carlos de Guatemala (USAC), por medio de los centros universitarios de Jalapa, Jutiapa y Santa Rosa, siendo CER la organización que hace posible para los universitarios recibir cursos en idioma Xinka.



Diplomado I “Introducción al Idioma y la Cultura Xinka”

En el primer semestre se organizó el diplomado “Introducción al Idioma y la Cultura Xinka” como primer nivel de aprendizaje del idioma y la cultura xinka, para docentes y personas que se interesaron en formarse y conocer sobre el idioma y cultura xinka. Consistió en 4 talleres presenciales y 5 talleres virtuales con actividades asincrónicas en la plataforma educativa www.elrecuerdo.edu.gt visualizaron videos sobre los temas que tiene el diplomado. Cada participante recibió material didáctico gratuito donado por Cooperativa El Recuerdo. Este proceso se realizó en la región sur oriente en los departamentos de Jalapa, Jutiapa y Santa Rosa, en coordinación con los centros universitarios de CUNSORORI, JUSAC y CUNSARO. A continuación, se detallan los participantes de este diplomado.

Diplomado Xinka I			sexo		
Sedes	Inscritos	Aprobados	H	M	Total
JUSAC	158	132	22	110	132
CUNSARO	80	61	8	53	61
CUNSORORI	40	34	6	28	34
	278		36	191	227

Diplomado II “Introducción al Idioma y la Cultura Xinka”

Debido a la alta demanda de interesados para aprender sobre el idioma y cultura Xinka se organizó en el segundo semestre un nuevo diplomado con seis sesiones virtuales para dar la inducción de los temas fundamentales para el aprendizaje xinka dentro de estos: Fonología, Morfología, Derivación, Pluralización, matemática xinka, Posesión y Verbos en Idioma Xinka. Para estas conferencias se contó con la participación de varios invitados. Las conferencias se realizan en los 3 centros universitarios de Jalapa, Jutiapa y Santa Rosa en el mismo horario y fecha para aprovechar la participación de los invitados. A continuación, se presentan los resultados que se obtuvieron en el diplomado totalmente virtual:

Participantes aprobados diplomado virtual xinka									
No.	Departamento	Inscritos	Aprobados	sexo		No aprobados	sexo		Total
				H	M		H	M	
1	Jalapa	145	89	10	79	56	12	44	145
2	Jutiapa	158	87	16	71	71	10	61	158
3	Santa Rosa	58	26	6	20	32	12	20	58
	Total	361	202	32	170	159	34	125	361

Mediación pedagógica de la Cultura e Idioma Xinka

En respuesta a la solicitud del Departamento Técnico Pedagógico de Zacapa, se organizó un curso para docentes para proporcionar a los maestros herramientas pedagógicas y culturales para la enseñanza del idioma xinka y la integración de este idioma y cultura en el ámbito educativo, en el marco del curso de Culturas e Idiomas mayas, xinka y garífuna, que se imparte en las instituciones de educación media. Se inscribieron 110 docentes de los cuales 92 aprobaron el curso

Departamento	Sexo		Inscritos	Diploma Entregado
	H	M		
Zacapa	27	83	110	92

Talleres educativos para preservar idiomas nacionales.

En el departamento de Jutiapa, el Museo U22, en coordinación con la Dirección Departamental de Educación y la Asociación de Museos de Guatemala, organizó un taller educativo para enfrentar la discriminación y impartir la temática “Guatemala un país pluricultural y multilingüe”. Participaron 1132 estudiantes de Centros Educativos del ciclo básico y diversificado que recibieron un material educativo sobre varios aspectos del idioma y la cultura Xinka.

3. El Programa de educación bilingüe e intercultural (EBI) Poqomam

El Programa EBI Poqomam está certificado por DIGEACE y se aplica en los municipios de San Pedro Pinula, San Luis Jilotepeque y San Carlos Alzatate del departamento de Jalapa por medio de la formación lingüística de docentes y la elaboración de metodologías y materiales para su implementación en el aula. La Cooperativa coordina con la Comunidad Lingüística Poqomam de la Academia de Lenguas Mayas de Guatemala ALMG, que tiene subsele en el centro T-21, para normar la enseñanza y uso del idioma. Asimismo, se coordina con la Asociación Cultural Educativa Poqomam T-21, que tiene su sede en el centro cultural T-21 y el Comité Juvenil pro-cultural Winaq en San Luis Jilotepeque.

En el mes de junio 2024, el Museo T-21, en coordinación con la ALMG y la Asociación de Museos de Guatemala, organizó un taller educativo para enfrentar la discriminación y impartir la temática “Guatemala un país pluricultural y multilingüe”. Participaron 1132 400 estudiantes de Centros Educativos del ciclo básico y diversificado que recibieron un material educativo sobre varios aspectos del idioma y la cultura Poqomam.

4. El Programa de sensibilización para enfrentar la discriminación y el racismo.

La Cooperativa dio continuidad al convenio de coordinación interinstitucional firmado en 2019 entre la Comisión presidencial contra la discriminación y el racismo contra los pueblos indígenas en Guatemala (CODISRA). El Museo Xinka organiza campañas de sensibilización sobre los derechos de los pueblos indígenas y la diversidad cultural en coordinación con ACLX, COPXIG, Casa de la cultura y Zarabanda Los Esclavos.

Se firmó una carta de entendimiento con la Defensoría de la mujer indígena DEMI.

Se firmó una carta de entendimiento con la Oficina Nacional de prevención de la tortura que tiene su sede en el Museo Xinka.

Se firmó una carta de entendimiento con el Instituto de Defensa Pública Penal que tiene su sede en San Pedro Pinula, para ubicar un local en la urbanización de San Pedro Pinula,

EJE ESTRATEGICO 3. SOSTENIBILIDAD AMBIENTAL Y BIODIVERSIDAD

Financiamiento: Las acciones para la sostenibilidad ambiental son financiadas en Santa Rosa con fondos de Bizkaia, en Jutiapa con fondos de Gipuzkoa y Álava y en Jalapa con fondos de Amberes.

Coordinación: Las acciones escolares son consensuadas con las DDEDUC de Jalapa, Jutiapa y Santa Rosa. Las acciones extraescolares y nivel superior se coordinarán a nivel departamental en la CODEMA a través del MARN, y en la COAPED a través del MAGA. A nivel municipal con DMM y UGAM.

1. EMPRENDIMIENTO AMBIENTAL COOPERATIVO

1.1. Establecimiento de Parque Ecológico T-21.

La Cooperativa compró en 2019 un terreno de 10 Ha colindante al Centro T-21 con el propósito de establecer un parque ecológico con un área de bosque con árboles nativos con fines conservacionistas y recreativos. En 2019 se inició con el desarrollo del parque. En el año 2023 se sembraron árboles de pino y otras forestales, banano, izote, maguey, y se estableció un área de producción de cactus, pitahayas, piñuela y otras plantas de la región. En el 2024 se realizó la siembra de 100 árboles frutales entre las especies de Talpajocote, Cushin, Maracuyá, Mora y mamey. Se hizo mejoras al centro de visitantes del parque natural y se construyó un área para realizar deportes y calistenia

1.2. Vivero cooperativo.

La Cooperativa cuenta desde hace muchos años con su vivero propio, ubicado en el centro T-21. En 2023 se inició con un saldo de 34,420 plantas del ciclo 2022 y se tuvo una producción nueva de 77,913 plantas forestales de las cuales 35,700 se entregaron en Santa Rosa, 50,150 en Jutiapa, 7760 a Socios, y 2338 entre donaciones y ventas. Así mismo se tuvo una producción de 37,512 plantas de 18 especies nativas, de las cuales 13,300 se entregaron en Santa Rosa, 17,000 en Jutiapa, 6,628 a socios y 584 entre venta y donaciones. El vivero t-21 también tuvo una producción de plantas medicinales, siendo un total para el año 2023 de 31,784 plantas entre las cuales fueron Lavanda, Romero, Hierba Buena, Te Limón y Albahaca. En el año 2024 se inició con un saldo de 17,499 plantas forestales 2,332 frutales la producción de plantas forestales fue de 110,222 y 87,465 frutales y 12,403 medicinales. En los diferentes programas y actividades de la Cooperativa fueron entregados durante 2024 la cantidad de 82,170 plantas forestales de 13 especies nativas, 55,552 plantas frutales de 18 especies y 11,470 plantas medicinales.

1.3. Planta de reciclaje de desechos sólidos.

El Recuerdo ha sido pionera en la región en materia de reciclaje. Su planta central de reciclaje está ubicada en San Pedro Pinula, donde se compra y separa el material reciclable de la red ambiental para luego venderlo a las empresas recicladoras. En 2023 se continuó con el funcionamiento del centro de reciclaje, colaborando con el acopio y distribución de materiales. En el año 2024 se continuó con brindar el servicio de compraventa de materiales especialmente plástico, latas de aluminio y papel, con la participación de escuelas primarias del municipio de jalapa y San Pedro Pinula principalmente, así como empresas que entregan el papel de reciclaje a la Cooperativa. El volumen recabado ha sido poco, pero el centro mantiene su función demostrativa y de servicio social, brindando un apoyo económico a un grupo de personas mayores que compra y vende los materiales reciclables

2. PROGRAMA DE EDUCACIÓN AMBIENTAL

El Programa de educación ambiental es certificado por el Ministerio de Educación.

2.1. Educación ambiental en el sistema escolar.

El Programa educativo para la reducción de desechos sólidos tiene como objetivo crear sensibilizar a la población sobre el problema de la contaminación ambiental y fortalecer capacidades para Reducir, Reusar y Reciclar los desechos sólidos en el hogar y en la comunidad. Durante el periodo de 2018 a 2020 el equipo ambiental impartió talleres en 166 Institutos de Educación Básica de Jalapa, Jutiapa y Santa Rosa, atendiendo 10,326 estudiantes con temas sobre medidas de prevención de la contaminación ambiental, elaboración de manualidades con materiales reciclados y organizando jornadas de recolección, segregación y compra de material reciclable. Con el cierre de los INEB durante la pandemia se suspendieron actividades en 2021. En el año 2024 en cuanto a prevención de residuos y desechos sólidos se tuvo la sensibilización de 5,584 personas mediante el diplomado “mediación pedagógica para reducir, reusar y reciclar los residuos sólidos en el sistema escolar” el cual tuvo como objetivo de promover procesos de gestión integral de desechos sólidos en el sistema escolar. Consistió en 4 talleres presenciales y actividades virtuales en la plataforma educativa www.elrecuerdo.edu.gt. Cada participante recibió el manual “Reducir, reusar y reciclar los residuos sólidos” elaborado por Cooperativa El Recuerdo en 2022, que sirvió de guía para el proceso formativo. Así mismo los docentes solicitaron 2,844 copias del manual para los estudiantes a su cargo para realizar la réplica de las actividades del diplomado. Para impartir el diplomado se habilitaron 5 sedes, (1) en el departamento de Santa Rosa, (3) en el departamento de Jutiapa y (1) en el departamento de Jalapa, las cuales fueron distribuidas de la siguiente manera



A continuación, se presenta el dato de docentes aprobados y las personas sensibilizadas por cada una de las sedes en donde se impartió el proceso. En el proceso se atendieron a 229 participantes de los 118 aprobaron satisfactoriamente.

Centro Universitario	Sede	Total por sede	Aprobados	personas sensibilizadas
JUSAC/JUTIAPA	Asunción Mita	18	14	273
	Jalpatagua	47	24	699
	Jutiapa	37	10	265
CUNSURORI/JALAPA	Jalapa	55	25	912
CUNSARO/SANTA ROSA	Cuilapa	72	28	695
		229	101	2844

La segunda acción en el marco de la educación ambiental escolar para la prevención de la contaminación por residuos y desechos sólidos se organizaron 38 jornadas de sensibilización sobre las 3rs Reducir, Reusar y Reciclar en el nivel básico. Dicha actividad se llevó a cabo en un establecimiento educativo por cada municipio en los departamentos de Jutiapa (17), Jalapa (7) y Santa Rosa (14). La actividad consistió en una capacitación utilizando la guía de reciclaje la cual fue entregada a cada participante de Cooperativa El Recuerdo. Así mismo se dió una batería de separación de residuos sólidos que consistió en 3 recipientes para promover la segregación de los residuos y también de esta cuenta promover el acuerdo gubernativo 164-2021 y sus reformas que promueve la segregación primaria y secundaria en la población.

Para dicho proceso se dio en los meses de agosto y septiembre y se contó con la participación de 1,399 hombres y 1,341 mujeres estudiantes del nivel básico principalmente, así mismo se entregó material educativo para 2,740 jóvenes participantes.

Departamento	Hombres	Mujeres	Total
Jutiapa	650	606	1256
Santa Rosa	541	564	1105
Jalapa	208	171	379
Total	1399	1341	2740

2.2. Sensibilización sobre resiliencia al cambio climático y reforestación.

La Cooperativa inició en 2018 un Programa de Sensibilización sobre cambio climático y reforestación en coordinación con las escuelas públicas de la región. En el periodo de 2018 - 2019 participaron 28,151 estudiantes de 32 municipios de la región, quienes recibieron un árbol cada uno para sembrar a nivel escolar o familiar. Los docentes de cada grado se encargaron de dar seguimiento a la siembra y cuidados de los árboles donados. En 2022 se dio la participación de 756 alumnos de nivel diversificado de 29 municipios (15 Jutiapa y 14 Jutiapa. cada establecimiento colaboró con la siembra de 60 árboles cada uno. Para una siembra de 900 árboles en Jutiapa y 840 en Santa Rosa.



En Jutiapa no hubo participación de los municipios de El Adelanto y la cabecera departamental. Durante el año 2024 como parte del diplomado de mediación pedagógica se realizó la promoción de la reforestación en establecimientos educativos de los departamentos de Jutiapa, Jalapa y Santa Rosa en la cual se distribuyeron plantas forestales y frutales de acuerdo al requerimiento de los docentes. La participación de la reforestación fue de la siguiente manera: 350 beneficiarios 128 hombres y 22 mujeres. Cada beneficiario recibió 10 árboles forestales de diversas especies y 10 arboles frutales, por lo que et total se entregaron 3,500 árboles frutales y 3,500 forestales.

Además, se realizó una jornada de sensibilización en el mes de septiembre con estudiantes de diferentes establecimientos educativos del municipio de Jutiapa departamento de Jutiapa con la participación de 340 estudiantes que recibieron una capacitación de la importancia de la siembra de arboles así como el procedimiento correcto de siembra así mismo cada participante recibió una planta de Mora para la siembra respectiva.

2.3. Capacitación agroforestal.

El centro cultural T21 es un centro de experimentación y capacitación agroforestal con su propio vivero y parque ecológico. La cooperativa ha elaborado manuales y programas de capacitación agroforestal, certificados por CEMUCAF. Durante 2024 se impartió el Diplomado Plantación Participativa para la siembra de árboles el cual consistió en 4 talleres de formación y una actividad final de reforestación. Se desarrolló de manera simultánea en 7 sedes (3) en Santa Rosa, (3) en Jutiapa y 1 en Santa Rosa dicho proceso fue acredita por la Universidad San Carlos de Guatemala de cada departamento. La población meta fueron técnicos extensionistas del Ministerio de Agricultura Ganadería y Alimentación, técnicos de UGAM/OF, y técnicos de instituciones afines al ambiente. Se tuvo la aprobación de 44 personas del departamento de Jutiapa y 56 aprobados del departamento de Santa Rosa y 18 del departamento de Jalapa. En total el proceso fue cursado por 265 participantes de los cuales 118 aprobaron satisfactoriamente.

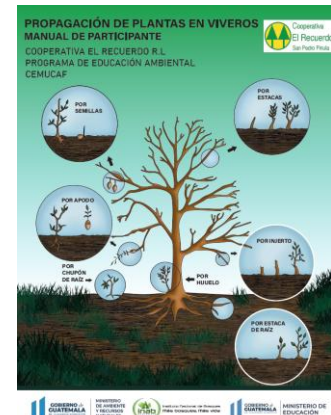



A continuación, se detalla la participación de las personas en el curso por región

Centro Universitario	Sede	Inscritos en plataforma	No inscritos en plataforma	Total	Total por sede	Asistencias					Aprobados
						1	2	3	4	5	
JUSAC	Asunción Mita	24	6	30	116	19	17	7	12	16	44
	Jalpatagua	14	10	24		15	10	14	8	15	
	Jutiapa	37	25	62		28	30	29	6	5	
						62	57	50	26	36	
CUNSORORI	Jalapa	34	27	61	61	30	28	19	11	15	18
CUNSARO	Cuilapa	25	9	34	88	18	18	7	10	8	56
	Chiquimulilla	23	5	28		22	22	21	15	20	
	Nueva Santa Rosa	24	2	26		18	23	21	23	17	
				265	265	58	63	49	48	45	118

2.4. Formación de funcionarios en gestión ambiental municipal.

Durante 2024 se dieron muchas oportunidades para funcionarios de formarse en gestión ambiental municipal. Tanto en los diplomados universitarios como en los talleres municipales se invitaron los funcionarios de participar. El proceso de planificación de la cuenca Ostúa Güija fue un proceso participativo que involucró a cientos de funcionarios y líderes de los 18 municipios de la cuenca, incluyendo a 5 municipios de Chiquimula y mejoró las capacidades para la planificación ambiental.

3. PROGRAMA DE GESTIÓN AMBIENTAL

3.1. Comisión departamental de medio ambiente.

CER apoya la coordinación de las reuniones de la Comisión Departamental de Medio Ambiente CODEMA para fortalecer y coordinar la acción ambiental en cada departamento. En 2024 se realizaron 3 reuniones durante el año en los departamentos de Jutiapa y Santa Rosa y 2 en el departamento de Jalapa.

3.2. Red departamental de UGAM.

En 2018 se formó la Red departamental de UGAM para coordinar mejor las acciones con las municipalidades. A finales de 2022 se cuenta en 14 municipios con una política municipal de gestión ambiental aprobada con su respectivo plan estratégico al 2024, en otros 16 se elaboraron, pero están pendientes de aprobación. Para el año 2024 se tuvo poca participación de las redes ambientales departamentales y no se realizaron reuniones específicas además de las reuniones de CODEMA. .

3.3. Gestión Ambiental Municipal.

Durante el año 2024 se apoyó de parte de la Cooperativa el curso de Introducción a los Sistemas de Información Geográfica con QGIS, impartido por el INTECAP del departamento de Chiquimula en donde fueron aprobados 40 técnicos entre Ugams, Oficinas Forestales, MAGA y otras instituciones. Dicho proceso constó en 40 horas impartidos de noviembre a diciembre 2024.

3.4. Especialización sobre evaluación, control y seguimiento ambiental.

En el año 2024 mediante el convenio con Cunsurori-USAC, y la coordinación con el Ministerio de Ambiente y Recursos Naturales se formó a la tercera cohorte del curso, al aprobar el curso se puede obtener la licencia de consultor ambiental individual. El curso dio inicio el 23 de febrero de 2024 y finalizó el 15 de octubre de 2024. Se trabajó con 24 estudiantes de los cuales aprobaron 21.

El proceso de formación constituyó el aprendizaje presencial cada 15 días, por medio de varios expositores y colaboradores de acuerdo al tema a impartir. La duración del diplomado fue de 120 horas, las cuales fueron avaladas por el departamento de Post Grado de la Extensión CUNSURORI-USAC, se dio en dos sedes:

Jalapa: 13 Participantes
Santa Rosa: 11 participantes



4. PROYECTOS DE APOYO A LA RESILIENCIA AL CAMBIO CLIMATICO Y CONSERVACIÓN DE LA BIODIVERSIDAD

4.1. Reforestación y conservación de biodiversidad

Cada año la cooperativa implementa proyectos de reforestación liderados por mujeres y jóvenes en coordinación con UGAM, DMM y MAGA. En el año 2024 se tuvo la participación de diferentes grupos con la participación de 5405

SANTA ROSA	COM	H	M	T
Cuilapa	19	35	100	135
Barberena	9	26	109	135
Santa Rosa de Lima	23	32	103	135
Casillas	10	35	100	135
San Rafael Las Flores	21	32	103	135
Oratorio	14	41	94	135
San Juan Tecuaco	12	21	114	135
Chiquimulilla	10	34	101	135
Taxisco	16	25	110	135
Santa María Ixhuatán	25	46	89	135
Guazacapán	11	29	106	135
Santa Cruz Naranjo	17	42	93	135
Pueblo Nuevo Viñas	16	26	109	135
Nueva Santa Rosa	11	32	103	135
TOTAL DPTAL	214	456	1434	1890

JUTIAPA	COM	H	M	T
Jutiapa	22	35	100	135
El Progreso	11	46	89	135
Santa Catarina Mita	17	37	98	135
Agua Blanca	10	51	84	135
Asunción Mita	18	20	115	135
Atescatempa	16	48	87	135
Jerez	12	22	111	133
Zapotitlán	4	30	105	135
El Adelanto	5	65	70	135
Yupiltepeque	16	22	113	135
Comapa	25	51	84	135
Jalpatagua	17	27	108	135
Conguaco	18	35	100	135
Moyuta	14	39	96	135
Pasaco	22	30	105	135
San José Acatempa	11	34	101	135
Quesada	19	35	100	135
TOTAL DPTAL	257	627	1666	2293

JALAPA	COM	H	M	T
Jalapa	11	140	223	363
Mataquescuintla	15	32	99	131
SCAlzatate	10	43	58	101
San Luis Jilotepeque	17	42	79	121
SM Chaparrón	11	64	46	110
San Pedro Pinula	13	102	179	281
Monjas	7	40	75	115
	84	463	759	1222
TOTAL GRAL	555	1546	3859	5405

Además de ellos participaron en las acciones de reforestación 350 estudiantes de nivel básico, 340 de una jornada específica de sensibilización en el INEB de Jutiapa, 326 participantes de los municipios de la cuenca Ostua Guija para evaluar la adaptabilidad de especies frutales y 138 participantes del taller de diagnóstico del plan de manejo Ostua-Guija. En total en 2024 se contó con la participación de 6,559 personas beneficiarias en proyectos de reforestación en los departamentos de Jalapa, Jutiapa, Santa Rosa y Chiquimula.

4.2. Huertos familiares con especies nativas.

En 2024 se realizó la entrega de plantas para establecer 5,405 huertos familiares, los cuales comprendieron plantas frutales, medicinales y semillas de amaranto y chipilín, beneficiando a 1,890 familias de Santa Rosa, 2,293 de Jutiapa y 100 familias de Jalapa. En total se alcanzaron 1,222 comunidades de 38 municipios.

4.3. Plan de manejo de la Cuenca Ostúa-Güija.

En el año 2024 El Recuerdo inició el proceso de elaboración del Plan de Manejo de la Cuenca Ostúa-Güija contratado por Winrock International (Winrock) para la mejora de la cantidad, calidad y confiabilidad del agua en la Cuenca Alta del Río Lempa, financiado por la Agencia de los Estados Unidos para el Desarrollo Internacional (USAID), número de subvención 72051922LA00001.

La cuenca tiene una superficie de 2,200 Km² y abarca 5 municipios del departamento de Jalapa, 1 de Santa Rosa, 8 de Jutiapa y 4 municipios de Chiquimula.

Se realizó un proceso participativo en el cual asistieron más de mil personas de los 18 municipios de la cuenca, logrando entregar la caracterización, diagnóstico y planificación participativa del plan

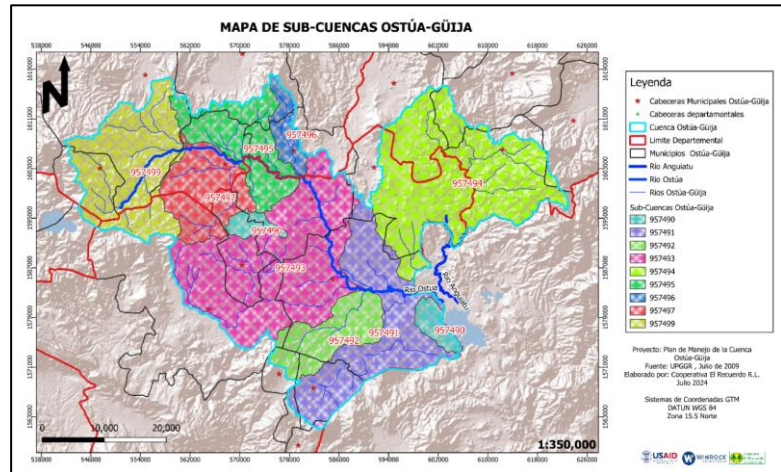

Además, se trabajó con Winrock International la subvención 10003-24-A-005 para la implementación de actividades e infraestructura verde en terrenos privados, áreas naturales (AN), así como la conectividad entre AN (corredores biológicos). Esta subvención tuvo impacto en los Municipios de Jalapa, San Carlos Alzatate y Monjas del departamento de Jalapa, Asunción Mita y Santa Catarina Mita del departamento de Jutiapa, Olopa y Esquipulas del departamento de Chiquimula. Se desarrollaron capacitaciones sobre técnicas básicas para la prevención de incendios beneficiando a 141 personas integrantes de Cocodes y protegiendo 32,926 hectáreas dentro de los 7 municipios intervenidos. Además, se apoyó en el desarrollo de las Mesas Técnicas Agroclimáticas de Jutiapa, y Jalapa en el último trimestre del año 2024, así como al proceso de elaboración de la Políticas Forestal Municipal de la Municipalidad de Jalapa del departamento de Jalapa.

EJE ESTRATEGICO 4. PATRIMONIO CULTURAL COMO MOTOR DE DESARROLLO

Financiamiento: Las acciones son financiadas en Santa Rosa con fondos de la Bizkaia, en Jutiapa con fondos de la Diputación de Gipuzkoa y Álava y en Jalapa con fondos de Amberes.

Coordinación: Las acciones escolares serán consensuadas con las DIEDUC de Jalapa, Jutiapa y Santa Rosa. Las acciones culturales con AMG-ICOM, ASOCUGUA, ACLX y ALMG y MCD.

1 EL CENTRO CULTURAL T-21 de San Pedro Pinula.

El Centro cultural T-21 es el centro principal de los programas educativos y culturales de la Cooperativa que ha venido impactando positivamente el nivel educativo de la población rural del municipio. El Centro Cultural T-21 de San Pedro Pinula, que tiene en usufructo amplias instalaciones para la formación técnica y artística de toda la población.



**Centro Cultural T-21
San Pedro Pinula**

1.1 Centro de educación extraescolar CEEEX T-21

El CEEEX- T-21 es un centro educativo, autorizado por la Dirección General de Educación Extraescolar, que brinda oportunidades educativas a jóvenes mayores de 15 años, que están fuera del sistema escolar por motivos económicos, inseguridad u otros, fortaleciendo sus capacidades para una vida productiva con un programa educativo gratuito que les permite trabajar y estudiar a la vez.

El Programa de Modalidades Flexibles para la Educación Media tiene una duración de 2 años.

El Bachillerato en Ciencias y Letras con Orientación en Productividad y Emprendimiento tiene la misma duración con clases semipresenciales.

En 2022 el CEEEX atendió 270 jóvenes. 222 fueron promovidos, con la modalidad presencial.

En 2023 se inscribieron 275 estudiantes y promovieron 249.

En 2024 el CEEEX atendió 271 jóvenes. 233 fueron promovidos.

GRADO Y SECCIÓN	TOTAL INSCRITOS			TOTAL RETIRADOS			APROBADOS			No aprobado	TOTAL
	HOMBRE	MUJER	TOTAL	HOMBRE	MUJER	TOTAL	Hombres	Mujeres	Total		
PEAC I ETAPA	0	1	1	0	0	0	0	1	1	0	1
PEAC II ETAPA	8	9	17	1	2	3	7	7	14	0	17
PRIMERO A	20	11	31	4	3	7	13	9	22	2	31
PRIMERO B	17	14	31	5	1	6	10	13	23	2	31
PRIMERO C	15	14	29	4	3	7	10	12	22	0	29
TERCERO BÁSICO A	13	14	27	1	2	3	12	12	24	0	27
TERCERO BÁSICO B	14	14	28	1	1	2	11	13	24	2	28
TERCERO BÁSICO C	12	14	26	2	2	4	8	14	22	0	26
4TO BACHILLERATO A	10	10	20	0	0	0	10	10	20	0	20
4TO BACHILLERATO B	12	13	25	0	0	0	12	13	25	0	25
QUINTO A	12	9	21	0	0	0	12	9	21	0	21
QUINTO B	5	10	15	0	0	0	5	10	15	0	15
TOTAL	138	133	271	18	14	32	110	123	233	6	271

1.2 Centro Municipal de Capacitación - CEMUCAF

El Centro Municipal de Capacitación y Formación Humana CEMUCAF es una modalidad de formación autorizado por el MINEDUC que permite la formación técnica de mujeres y jóvenes mayores de 15 años fuera del sistema escolar. En 2021 se impartieron 9 cursos certificados con 56 personas inscritos. Aprobaron 44 personas. En 2022 participaron en Jalapa 160 personas y fueron acreditados 144. En 2023 no se acreditaron cursos de CEMUCAF en el T-21. En 2024 se entregaron 226 diplomas de CEMUCAF a jóvenes con el curso de emprendimiento artesanal.

1.3 Centro de Aprestamiento tecnológico (CAT)

En 2024 se capacitaron 71 estudiantes en los cursos de informática con una duración de 20 horas. Durante el 2024 se beneficiaron con este programa 71 personas. De los participantes el 51% fueron mujeres y el 49% hombres. Aprobaron 64 participantes, 31 hombres y 33 mujeres



1.4 Programa de formación musical:

El Centro Cultural T-21 tiene su propia banda rítmica T-21 y marimba orquesta El Recuerdo que está integrado por músicos que realizan presentaciones para actividades cívicas y fiestas sociales, brindando oportunidades económicas a los jóvenes por los conciertos que realizan. Durante 2024 se dio continuidad al programa de formación musical del CEEEX y la enseñanza de danzas tradicionales en el marco de las fiestas patrias. En el mes de marzo la banda tuvo participación en varios eventos culturales la banda del CEEEX T-21 y varios estudiantes participaron activamente en las actividades programas por las diversas instituciones del municipio.

1.5 El programa de deportes.

Durante el mes de abril se organizó un campeonato de fútbol en el que participaron los estudiantes del CEEEX T-21 y otras instituciones educativas del municipio, fomentando el trabajo en equipo y la convivencia deportiva. En el mes de octubre, se celebró el Día del Niño con actividades recreativas y educativas para los estudiantes del CEEEX, promoviendo la recreación en los establecimientos educativos para mejorar el ánimo de los estudiantes. .

1.6 Jardín infantil T-21: Programa de educación inicial

El Centro Cultural T-21 ha tenido su programa de educación inicial para niños y niñas de 3 a 6 años. Se cerró el jardín infantil durante la pandemia. Se remodeló el local y en 2024 participaron 15 niños en las actividades formativas.

1.7 El taller de textiles y emprendimiento artesanal.

Se ha fortalecido el emprendimiento con técnicas artesanales, sobre todo en el taller de textiles que da trabajo a 4 asociadas en la confección de uniformes de todo tipo así como la colaboración a los estudiantes de la escuela de auxiliares de enfermería de Cooperativa el Recuerdo realizando los uniformes para cada una de las fases de los estudiantes.

1.8 Museo comunitario T-21.

El Centro Cultural T-21 alberga un museo comunitario que tiene una colección arqueológica importante. Su propósito es exhibir el patrimonio cultural del departamento de Jalapa y promover la identidad y cultura poqomam. Se logró la acreditación del Museo Comunitario T-21 como miembro de la Asociación de Museos de Guatemala. En el mes de junio, se celebró la tradicional Hora Cultural en honor al patrón San Pedro Apóstol, con presentaciones artísticas que reflejaron el valor de la cultura con las diversas costumbres y tradiciones del municipio. Se compró un bus para 40 personas con el fin de mejorar la movilización de personas hacia el museo.

1.9 Subsele Comunidad Lingüística Poqomam.

La cooperativa coordina la implementación del Programa de Educación bilingüe e intercultural poqomam con la Comunidad Lingüística Poqomam de la Academia de Lenguas Mayas que tiene su subsele en el centro cultural T21 desde 2018. Cada año se renueva el convenio de cooperación.

2 MUSEO XINKA de Cuilapa

2.1 Museo Xinka.

El Museo Xinka (MUXI) es un museo comunitario, ubicado en el Antigua Palacio Municipal de Cuilapa. El Museo Xinka tiene como propósito construir ciudadanía xinka y es el centro de formación y capacitación de la cooperativa para el departamento de Santa Rosa. El Museo Xinka alberga en sus instalaciones los servicios culturales y administrativos de la Cooperativa, el bufete popular de la USAC y la asociación de mujeres AMUCASA. El registro general de propiedad y la Oficina Nacional contra la Tortura.



2.2 Centro de educación extraescolar

El Museo Xinka está acreditado como Centro de Educación Extraescolar en el departamento que implementa el Programa de Modalidades Flexibles para la Educación Media, ciclo básico y ciclo diversificado con la carrera Bachillerato en Ciencias y Letras con Orientación en Productividad y Emprendimiento para jóvenes fuera del sistema escolar. En 2023 se inscribieron 90 estudiantes y aprobaron su grado 57 estudiantes. En 2024 se inscribieron 81 estudiantes para ciclo básico y 34 para el ciclo diversificado haciendo un total de 115 estudiantes de los cuales aprobaron su grado 61 en ciclo básico y 21 ciclo diversificado haciendo un total de 82 estudiantes con el grado aprobado.

CC Cuilapa	Inscritos			Aprobados		
	HOMBRE	MUJER	TOTAL	HOMBRE	MUJER	TOTAL
PRIMERO BÁSICO	20	35	55	11	25	36
TERCERO BÁSICO	6	20	26	6	19	25
CUARTO BACHILLERATO	5	16	21	2	8	10
QUINTO BACHILLERATO	6	7	13	5	6	11
TOTAL	37	78	115	24	58	82

2.3 Centro de formación y capacitación técnica CEMUCAF.

El MUXI promueve actividades de formación artesanal de manera gratuita a la población en general con el apoyo de artesanas locales. Durante 2020 se acreditaron 252 artesanas de los 14 municipios de Santa Rosa en 4 cursos de emprendimiento, por medio de un programa a distancia. En 2021 se realizaron cursos híbridos en los 14 municipios, acreditando 183 personas. En 2022 se inscribieron 226 personas en los 14 municipios, de los cuales todas aprobaron. En 2024 se realizaron cursos técnicos CEMUCAF, diplomados y cursos libres con la siguiente participación:

No.	NOMBRE DE CURSO	PARTICIPANTES
1	BISUTERÍA (JUNIO-NOVIEMBRE)	11
2	TEJIDOS DE TUSA (JUNIO-NOVIEMBRE)	5
3	CERERÍA (OCTUBRE-NOVIEMBRE)	15
4	CESTERÍA (OCTUBRE-NOVIEMBRE)	15
5	BISUTERÍA (OCTUBRE-NOVIEMBRE)	11
TOTAL		57

2.4 Escuela de Arte y Casa de la cultura

- La escuela de arte reinició sus actividades en 2022 en coordinación con la Casa de Cultura que organiza clases de pintura y dibujo los sábados. Sigue funcionando a favor del desarrollo cultural de Cuilapa y el artista César Consuegra atendió en 2024 a 30 niños con clases de pintura y dibujo.
- Se realizó un taller de grabado para ilustrar la obra de Luis de Lón.
- Se apoyó al Grupo Cultural Zarabanda de Los Esclavos en alimentación para las actividades que se realizan en celebración al aniversario del Puente Viejo de Los Esclavos, además de apoyarles en diferentes ocasiones con respecto al fortalecimiento cultural y el apoyo de cobertura de alimentación y movilización.
- Asimismo, se organizaron talleres semanales de marimba con 16 participantes y clases de guitarra con 14 participantes a cargo del profesor José Francisco Santos



2.5 Visitas guiadas al museo

Durante el año 2024 el Museo Xinka realizó diferentes actividades que permitieron el fortalecimiento educativo, cultural, artístico dentro del municipio de Cuilapa, Santa Rosa. El Museo Xinka es miembro de la Asociación de Museos de Guatemala AMG-ICOM. Se recibieron en 2024 a 1207 personas (764 mujeres y 443 hombres) con visitas guiadas:

VISITAS AL MUSEO XINKA EN EL AÑO 2024					
MES	M	H	MES	M	H
ENERO	19	11	JULIO	398	161
FEBRERO	24	27	AGOSTO	50	19
MARZO	10	7	SEPTIEMBRE	64	40
ABRIL	77	70	OCTUBRE	61	48
MAYO	8	11	NOVIEMBRE	31	23
JUNIO	12	16	DICIEMBRE	10	10
SUBTOTAL	150	142	SUBTOTAL	614	301
TOTAL:					1207



Además de poder apoyar en el resguardo de patrimonio cultural tangible e intangible a través de la salvaguarda de más de 500 piezas arqueológicas se realizó la exposición sobre leyendas, danzas y juegos del Pueblo.

3 El Museo U-22 de Jutiapa

3.1 Museo U-22

El 27 de octubre de 2022, el día del artista nacional, se inauguró en la Ciudad de Jutiapa el Museo U22 que es un espacio cultural para promover el patrimonio cultural de Jutiapa.

En el año 2024 se registraron un total de 1,145 visitas al museo dentro de ellos 495 hombres y 650 mujeres.



Mes	Visitantes		Total
	H	M	
Enero	28	25	53
Febrero	75	146	221
Marzo	61	93	154
Abril	23	37	60
Mayo	73	55	128
Junio	28	25	53
Julio	59	64	123
Agosto	41	53	94
Septiembre	23	21	44
Octubre	51	82	133
Noviembre	22	36	58
Diciembre	11	13	24
Total	495	650	1145



El museo cuenta con una amplia colección de libros infantiles y juveniles, que fueron prestado a varios establecimientos del departamento.



3.2 Cursos CEMUCAF

Durante el año 2023 se llevaron a cabo los talleres de emprendimiento artesanal con énfasis en cestería, cerería y bisutería en donde se tuvo la participación de 32 mujeres. Durante 2024 30 mujeres participaron en los cursos de CEMUCAF.

3.3 Programas educativos

Se realizaron cursos de musicales de marimba, canto, guitarra y otros instrumentos, los cuales están orientados en la lectura del solfeo como fundamento teórico en el aprendizaje de la ejecución de los instrumentos. Durante este año participaron un total de 40 estudiantes de los cuales 20 aprobaron los cursos y recibieron sus diplomas respectivos.



Se impartieron talleres de pintura y dibujo con 8 niños los días sábados.

- Se reparó la marimba del instituto experimental y se capacitó al alumnado de dicho instituto.



- El Museo U-22 en coordinación con el Centro Universitario de Jutiapa (JUSAC), Instituto Guatemalteco de Turismo (INGUAT) y Cooperativa el Recuerdo llevaron a cabo diplomado dirigido a guías de turismo, administradores de empresas y personas que participen en las mesas de turismo departamental, organizado en 4 talleres presenciales y actividades virtuales con una carga académica de 40 horas en el primer semestre.



- El Museo U22 de Jutiapa en coordinación con la Dirección Departamental de Educación, Gobernación Departamental de Jutiapa y Cooperativa El Recuerdo, organizó Talleres Educativos que se llevaron a cabo los días 11 y 12 de septiembre con la temática “Guatemala un país pluricultural y multilingüe” con la participación de Centros Educativos del ciclo básico y diversificado, quienes asistieron a los talleres, con el objeto de apoyar la educación bilingüe intercultural y la sensibilización ambiental. Se hizo la entrega de materiales educativos que constaba de una Guía de Educación a 1,132 estudiantes en total. Así mismo con el objeto de apoyar la sensibilización ambiental, se hizo entrega a cada estudiante de un afiche educativo y plantas frutales para promover la siembra de árboles en el municipio de Jutiapa.



- La Cooperativa apoya la radio educativa Quezada Educativa, por medio de una locutora y pagando los gastos de funcionamiento. Durante este año se dotó de equipo para ampliar la cobertura de la radio. Lamentablemente en el mes de noviembre intervino el gobierno para reducir la cobertura a nivel municipal y limitar el uso de la frecuencia.

- Coordinación con la Asociación de Periodista de Jutiapa. La Cooperativa obtuvo el máximo premio sol de oro de la asociación por su constante apoyo al periodismo en Jutiapa. El vicepresidente de dicha asociación Milton Polanco fue secuestrado pocos meses después sin que haya aparecido, por lo que se teme por su vida evidenciando el clima desfavorable para la libre expresión de pensamiento y para la denuncia .



4 OTROS PROYECTOS DE COOPERACIÓN CULTURAL

4.1 Estudios de currículo con ASOCUGUA

El Gerente de la Cooperativa es secretario de la Junta Directiva de la Asociación de Curriculistas de Guatemala ASOCUGUA. Durante 2024 la Asociación realizó su asamblea general y organizó conferencias sobre el uso de la inteligencia artificial en la educación.

4.2 Concierto internacional para enfrentar violencia contra la mujer

El 25 de noviembre, la Cooperativa participó en el evento musical internacional para enfrentar violencia contra la mujer, organizada por Músicos Solidarios Sin Fronteras con escuelas de música de varios países del mundo. La transmisión se realizó desde la sede en San Pedro Pinula.

4.3 Protección, promoción y revitalización de idiomas indígenas en los museos.



**DIPLOMADO VIRTUAL
PRESERVACIÓN, REVITALIZACIÓN Y PROMOCIÓN
DE LOS IDIOMAS INDÍGENAS EN LOS MUSEOS**

La **Asociación de Museos de Guatemala** le invita al diplomado virtual para profesionales de museos y personas de áreas afines a la educación bilingüe intercultural que tiene como objetivo preservar, revitalizar y promover los idiomas indígenas en los museos, fortalecer las alianzas entre museos y establecer una museología intercultural para la protección y divulgación del patrimonio lingüístico. El diplomado es avalado por el Centro Universitario de Santa Rosa de la USAC.

Curso gratuito.
8 talleres vía Zoom, los miércoles de 10:00 a 12:00 hrs.
Carga académica: 40 horas
Al inscribirse se le enviará a su correo el enlace de Zoom para el primer taller del miércoles 3 de julio.

Programa académico a desarrollarse de manera virtual.

- 03 de julio - Conferencia inaugural - Museología intercultural
- 24 de julio - Los calendarios mayas y su posible uso en los museos.
- 14 de agosto - El Popol Wuj y su importancia en la narrativa de los museos.
- 28 de agosto - La escritura con jeroglíficos mayas.
- 11 de septiembre - El lenguaje simbólico de los tejidos mayas.
- 25 de septiembre - Música y danzas tradicionales con sus parlamentos y recitados.
- 9 de octubre - Lingüística de los idiomas indígenas.
- 23 de octubre - Materiales y metodologías para enseñar idiomas nacionales.
- 13 de noviembre - Clausura y entrega de diplomas.

Inscripción por medio del código QR.
Más información: capacitaciones@museosdeguatemala.org

El Gerente de la Cooperativa es secretario de Junta Directiva de AMG-ICOM Guatemala y coordinó el diplomado virtual en coordinación con CUNSAO con 8 talleres virtuales con 94 inscritos de los cuales al final del diplomado 41 profesionales obtuvieron un diploma de aprobación por CUNSAO - AMG-ICOM y 22 obtuvieron un diploma de participación.

El proyecto también implementó una investigación de 70 museos de Guatemala, que resultó en la publicación en un directorio de museos clasificados por comunidad lingüística,

El proyecto realizó talleres educativos de los cuales destaca un Primer taller de educación comunitaria en el Museo Comunitario T-21 para promover el arte de la cerámica con 24 alfareras y 320 jóvenes de San Pedro Pinula en los distintos talleres de validación de la maleta didáctica.

En el mes de agosto se realizó un segundo taller en el Museo Xinka de Cuilapa para interpretar el arte de la música con el grupo Guayacán. Participaron 30 músicos y 322 jóvenes. En el mismo mes se realizó un taller de educación comunitaria en la Casa Museo Luis de Lión para interpretar la poesía de Luis de Lión. Participaron 10 miembros de AMG-ICOM y 259 jóvenes. El cuarto taller de educación comunitaria se realizó en coordinación con el Museo U-22 de Jutiapa con 1132 jóvenes de Jutiapa en los distintos talleres educativos del idioma y la cultura Xinka.



**MALETA DIDÁCTICA
IDIOMA Y CULTURA POQOMAM**

Preservación, revitalización y promoción de los idiomas indígenas en los museos.
Programa de Educación Bilingüe Intercultural Poqomam.

Rehtaal keh q'orb'al reh Isim Ak'al
Mapa Lingüístico de Guatemala
Mapa de Idiomas nacionales hasta 1520

Logos: Asociación de Museos de Guatemala, ICOM, Músicos Solidarios Sin Fronteras, Cooperativa El Recuerdo San Pedro Pinula, Lengua Indígenas.

EJE ESTRATEGICO 5. FORTALECIMIENTO INSTITUCIONAL PARA EL DESARROLLO COOPERATIVO

1. EL PROGRAMA DE EDUCACION COOPERATIVA.

El Programa de educación cooperativa impartió talleres educativos y programas radiales para asegurar que asociados, personal y público en general estén informados de los estatutos, reglamentos y proyectos de la cooperativa, y se logre el ingreso informado de nuevos asociados. Este año ingresaron 51 nuevos asociados y no se retiró ningún asociado.

- A partir del 2024, el Consejo de Administración fortalecerá la educación cooperativa con talleres educativos para asegurar que asociados, personal y público en general estén informados de los estatutos, reglamentos y proyectos de la cooperativa, y que se logre el ingreso informado de nuevos asociados con especial énfasis en la juventud.
- Se espera crecer cada año con un 5% el número de asociados/as activos y mantener 1500 cooperativistas activas de todos los municipios de la región, de los cuales al menos 2/3 son mujeres, realizando actividades ambientales y financieras organizadas por la cooperativa.
- Se establecerá un fondo cooperativo para activar personas asociadas mediante acciones de reforestación y huertos familiares.

2. EL PROGRAMA DE AHORRO Y CREDITO.

Las actividades de ahorro y crédito están coordinadas directamente por el comité de crédito de la cooperativa. El ahorro y crédito está destinado únicamente a asociados que están al día con sus obligaciones administrativas contra lavado de dinero, supervisado por la IVE.

- El financiamiento más antiguo de la cooperativa es el crédito para las actividades agrícolas en grupos mancomunados de asociados. La Cooperativa otorgó en este año 15 grupos de créditos agrícolas mancomunados por un monto de Q. 460,500.00 con pago de capital al final del ciclo productivo e interés mensual beneficiando a 71 asociados. Esto es un aumento de Q. 15,000.00 con relación al año anterior. Durante este año el Programa de ahorro y crédito hizo el cobro de intereses, mora y gastos administrativos por Q. 96,717.50, que es una disminución de Q. 14,989.92 con relación al año anterior. Para diciembre de 2024 se tiene una cartera total con un monto de Q. 801,244.51, beneficiando a 206 deudores con Q. 340,744.51 capital de 115 deudores morosos.
- El programa de crédito para emprendimiento inició con el microcrédito mancomunado para mujeres emprendedoras, cuyo funcionamiento fue afectado por la morosidad y la dispersión de las asociadas participantes en la región. Durante 2024 se entregaron 22 créditos de emprendimiento individuales, por un monto total de Q. 100,000.00, beneficiando a 20 asociados y una disminución de Q. 11,020.00 en comparación al año anterior. Durante este año el Programa de ahorro y crédito hizo el cobro de intereses, mora y gastos administrativos por Q. 14,989.92, que es una disminución de Q. 2,015.34 con relación al año anterior. Para diciembre de 2024 se tiene una cartera total con un monto de Q. 118,425.00 beneficiando a 42 deudores el cual asciende a un monto de Q. 18,425.00 de capital de 20 deudores morosos.
- Durante el año 2024 se concedieron un total de 4 créditos nuevos de vivienda, beneficiando a estas familias con la adquisición de una vivienda que pagarán en plazos en los próximos años. Bajo este concepto se recibió la cantidad de Q. 999,117.22, de

capital Q. 785,159.05, de interés Q. 166,608.17, de mora Q. 18,350.00 y gastos administrativos Q. 29,000.00, que es un aumento en comparación con 2023 cuando ingresó Q. 764,690.63 de capital y Q. 218,203.73 de interés. La cartera deudora de este programa al 31 de diciembre 2024 asciende a la cantidad de Q. 1,360,443.47, que es una disminución de Q. 220,161.05 en comparación con el año 2023.

- Los ingresos del programa de ahorro y créditos son utilizados para gastos de la Cooperativa contemplados en presupuesto y aprobados por Asamblea General. La cartera deudora total de este programa al 31 de diciembre 2024 asciende a la cantidad de Q. 2,280,112.98 que es una disminución de Q. 217,583.93 que está destinado en su mayor parte al crédito para vivienda.
- A final del 2024 se contaba con un ahorro de Q. 953,994.21 de 298 asociados, que es un incremento de Q.43,931.88 en relación con el año anterior. Se pagaron Q. 45,295.99 en intereses sobre ahorro. Se recibieron solicitudes de retiro de ahorro de 28 asociados por un monto total de Q. 65,719.98, que fueron entregados en el año 2024.

3. URBANIZACIÓN EL RECUERDO

Una de las actividades más importantes de la cooperativa en los últimos años ha sido el desarrollo de la URBANIZACIÓN EL RECUERDO en dos fincas que la cooperativa adquirió colindando con la sede de la cooperativa. En esta urbanización se esperaba construir 40 viviendas y 7 locales comerciales y áreas verdes para mejorar el acceso de los asociados a vivienda digna. En 2022 se construyeron 11 casas nuevas en esta urbanización, llegando a un total de 40 viviendas construidas, de las cuales se han concedido 39 casas y 17 han sido canceladas en su totalidad. La urbanización cuenta con 7 locales comerciales y la casa de guardianía del vivero frutal con un valor de Q. 38,284.36 a favor de la cooperativa. En 2023 se construyeron otras 5 viviendas y se regularizó la inscripción de lotes en el registro de propiedad. En 2024 se construyeron 2 viviendas más; llegando a 47 casas construidas en total, de las cuales 28 han sido canceladas en su totalidad y 19 se encuentran concedidas en crédito.

4. OTRAS ACTIVIDADES PRODUCTIVAS COOPERATIVAS

Dentro de las actividades de la cooperativa en su sede central destacan las siguientes:

Ingresos programas

Programa de reciclaje	Q 45,306.25
Diplomado ambiental	Q 50,000.00
Módulos de enfermería	Q 583,924.22

Vivero El Recuerdo

Durante 2024 se trabajó con mucho entusiasmo en el desarrollo del parque ecológico T-21 con su vivero forestal, logrando producir plantas forestales, frutales y ornamentales. Se ha tenido desde 2021 a la fecha una inversión en viveros por Q. 486,714.33 correspondiente a mano de obra y materiales.

Parque ecológico T-21

En 2019 se realizó la compra de un terreno para establecer el parque ecológico T-21 que servirá como un área recreativo y fuente de semillas forestales, frutales y medicinales locales. En 2021 se continuó con mejoramiento de las áreas para caminar y para recreación. Se invirtió en la ampliación del vivero forestal, se construyó un salón de usos múltiples y la casa del guardián. En total se invirtió Q. 233,838.63 en el parque con el fin de lograr a mediano plazo la sostenibilidad de su funcionamiento.



Centro cultural T-21

En el centro cultural se realizan muchas actividades educativas registrando los siguientes ingresos:

Ingresos

Cocina CC T-21	Q 236,200.37
Emprendimiento artesanal	Q 175,025.00
Vivero	Q 28,748.00
Jardín Infantil	Q 23,100.00
Parque Ecológico	Q 500.00
TOTAL INGRESOS	Q 463,573.37

Centro Integral de la Mujer, Jalapa

Con fecha 26 de noviembre de 2021, la representante de organizaciones de mujeres de Jalapa presentó en el CODEDE una moción para que Cooperativa El Recuerdo volviese a administrar el Centro Integral de la Mujer de la cabecera departamental, que se había mantenido en estado de abandono desde que la cooperativa se retiró de este lugar en el año 2017. El CODEDE respaldó la moción y la Cooperativa firmó el 16 de diciembre de 2021 un convenio con CODEMUJER para la administración del edificio para un periodo de 10 años, que tendrá como principal objetivo el funcionamiento de la Escuela de Auxiliares de Enfermería de la Cooperativa, la transmisión de programas educativos digitales y la organización de actividades de emprendimiento y formación para las mujeres. En 2023, se realizaron mejoras de infraestructura al CIM para habilitar la clínica apoyada por UIC. Se realizaron los tramites de licencia ambiental y las licencias sanitarias de farmacia y clínica.

Ingresos

Servicios educativos asociados EAE	Q 450,640.00
------------------------------------	--------------

Museo Xinka

Con respecto a los servicios proporcionados se registraron los siguientes los ingresos:

Ingresos

Cocina CCA	Q 73,514.23
Emprendimiento artesanal	Q 2,544.46
Tienda MUXI	Q 6,880.00
TOTAL INGRESOS	Q 82,938.69

Museo U-22, Jutiapa

Con fecha 10 de noviembre de 2021, la Cooperativa El Recuerdo firmó un convenio con la municipalidad de Jutiapa para reconstruir y ampliar la antigua casa de la cultura de la cabecera, que tendrá como principal objetivo el funcionamiento del Centro cultural U-22 que tendrá su área de museo y galería de arte, así como su área de emprendimiento artesanal y biblioteca virtual y física. Se iniciaron los trabajos en el mes de noviembre 2021 y se erogaron Q. 76,332.82 del proyecto de Amberes para las primeras fases del proyecto, durante el año 2022 se culminó la construcción del edificio erogando en ese año Q. 439,259.94.

Ingresos

Emprendimiento artesanal Q 12,151.07

5. COORDINACIÓN INTERINSTITUCIONAL

El gerente realizó una visita a la Provincia de Amberes para la coordinación de actividades.

Se tuvo la visita del equipo coordinador de WINROCK a la Cooperativa.

Se suscribió en 2024 una carta de entendimiento con la Defensoría de la Mujer Indígena (DEMI) y la Oficina Nacional contra la tortura, ONT, así como con los centros universitarios de la USAC.



CONCLUSIONES

Esta memoria de labores es un resumen de las actividades realizados por la Cooperativa durante el año 2024 en el marco del Plan Estratégico 2023-2030, que tiene como finalidad cooperar para el desarrollo sostenible de la región suroriente con pertinencia cultural.

Las actividades se realizaron con el apoyo financiero de la Provincia de Amberes, la Diputación Foral de Gipuzkoa, la Diputación Foral de Bizkaia y la Diputación Foral de Álava así como fondos de la Universidad de Illinois, Chicago y de Winrock International.

A continuación, se hace un resumen de los resultados obtenidos en materia educativa durante el periodo de enero 2018 a diciembre de 2024.

Participantes por programa	2018	2019	2020	2021	2022	2023	2024	Total
Empoderamiento de la mujer	6146	17414	12831	17684	14408	48548	17093	134124
Integrantes Redes departamentales VCM	90	90	120	76	76	106	102	660
Integrantes redes municipales para VCM	0	1420	481	375	383	495	730	3884
Defensoras comunitarias	0	694	487	486	408	591	318	2984
Campañas de sensibilización de género	2286	9689	6298	7531	6031	8250	10178	50263
Asistencia psicológica y jurídica	41	449	473	257	533	250	263	2266
Educación sexual para adolescentes	3297	2931	4312	7975	6201	14350	5037	44103
Programa de orientación familiar	432	2141	660	984	776	24506	465	29964
Servicios de salud	7370	5746	0	2837	3064	60	699	19776
Acciones preventivas para adolescentes	2794	3735	0	1762	1658	0	540	10489
Acciones preventivas mujeres	4532	1968	0	1032	1346	0	106	8984
Formación de auxiliares de enfermería	44	43	0	43	60	60	53	303
Construcción de ciudadanía	6349	9479	9575	11891	5306	8680	4229	55509
Formación ciudadana para jóvenes	1144	1086	2172	2628	1731	3553	1981	13151
Formación de docentes	901	1222	1246	362	396	2862	116	6204
Docentes EBI Xinka formados	4304	7171	6157	8901	3179	2265	680	28353
Alumnos atendidos con EBI Xinka	0	0	0	0	0	0	1132	1132
Alumnos atendidos con EBI Poqomam	0	0	0	0	0	0	320	320
Programa ambiental	18044	20383	605	9576	16346	10389	18016	93359
Participantes prevención desechos sólidos	5329	4947	480	0	4839	0	5584	21179
Participantes educación ambiental	0	0	83	422	311	0	350	1166
Formación en agricultura sostenible	0	0	42	12	552	137	118	861
Familias con huertos familiares	0	0	0	1027	3450	5525	5405	15407
Personas plantando árboles.	12715	15436	0	8115	7194	4727	6559	54746
Árboles plantados (forestales y frutales)	35602	22036	50461	87500	118700	149845	137722	601866
Programa de educación integral	1196	1680	1312	947	936	503	769	7266
Aprobados CEEEX	279	355	307	327	281	306	315	2170
Aprobados CEMUCAF	675	1057	749	519	614	137	313	4064
Formación TIC informática	242	268	256	101	41	60	64	1032
Total de participantes	39105	54702	24323	42935	40060	68180	40886	310034

Este cuadro destaca que el **programa de género** es el que ha tenido más beneficiarios ha tenido durante los últimos 7 años, alcanzando un total de 134,124 beneficiarios sobre todo por las campañas de sensibilización por la igualdad de género y el empoderamiento de la mujer y la prevención del embarazo en adolescentes. Asimismo incluye acciones para enfrentar la violencia machista.

El **Programa de Salud** ha tomado un auge este año con el fortalecimiento del CIM en Jalapa por la coordinación con la Universidad de Illinois, Chicago. Estamos muy complacidos con las acciones de salud a favor de la salud reproductiva y metabólica,

El **Programa de Formación Ciudadana** alcanzó con el manual “Trabajo digno y Participación ciudadana” a 1891 estudiantes graduandos de bachillerato.

El **Programa Educación Bilingüe Intercultural Xinka**, ha tenido un enorme impacto en la región con la formación de miles de docentes y alumnado en los 35 municipios del territorio Xinka. Se entregaron materiales educativos a más de 100,000 alumnos. En 2024 se logró certificar el diplomado de idioma Xinka por los centros universitarios de Jalapa, Jutiapa y Santa Rosa, elevando la formación de docentes a otro nivel. El **Programa de Educación Bilingüe Intercultural Poqomam** fue ejecutado en coordinación con la Comunidad Lingüística Poqomam de la Academia de Lenguas Mayas de Guatemala, que tiene su subsede en el centro cultural T-21 de la Cooperativa en San Pedro Pinula. Este año se retomó la elaboración de materiales didácticos en idioma poqomam.

En materia de **Educación Extraescolar** se logró que 315 jóvenes obtuvieron su diploma a nivel primario, básico y diversificado, habiendo este año 47 graduandos de bachillerato. El Programa de formación técnica **CEMUCAF** atendió este año a 313 adolescentes, logrando superar los 4000 certificados laborales extendidos en los últimos 7 años.

El **Programa ambiental** tuvo excelentes resultados con un diplomado de gestión de desechos sólidos que logró alcanzar este año más de cinco mil estudiantes, sensibilizándoles sobre la segregación y reciclaje de los desechos. Durante 2024 la cooperativa logró fortalecer el área de vivero, llegando a una la producción de 110,222 plantas forestales y 87,465 frutales y 12,403 medicinales nativas de la región. La cooperativa entregó 137722 plantas forestales y frutales, para sembrarlas con la participación de 6559 personas sembrando plantas forestales y 5405 familias estableciendo su huerto frutal. En total la cooperativa ha logrado en los últimos 7 años la siembra de más de 600,000 arbolitos, que es de gran satisfacción. El Programa fue fortalecido con un convenio con Winrock-USAID para elaborar el plan de manejo de la cuenca Ostua-Guija que abarca un territorio de más de dos mil kilómetros cuadrados. Se lograron excelentes resultados en este proceso de planificación participativa pero lamentablemente acabamos de recibir noticia de la cancelación del proyecto por el gobierno de EEUU.

Durante 2024 se realizaron inversiones importantes en las áreas productivas de la cooperativa, de manera que se logró incrementar el capital de la cooperativa. Se hicieron inversión en la mejora de infraestructura deportiva del T-21 con el fin de crear un parque recreativa. Se ha concluido casi en su totalidad la urbanización de viviendas sociales en San Pedro Pinula. Se realizó la valuación de las propiedades de la cooperativa en espera de iniciar un nuevo proyecto de viviendas populares.

Los ingresos de la cooperativa fueron subieron de Q. 6,121,221 a Q 7,633,877 que es un incremento del 20%, de los cuales los ingresos propios también subieron de Q. 2,414,450.62 a Q3,072,364.42 que es un incremento del 27% superando la meta del 6% y demostrando la capacidad de la cooperativa por generar sus propios recursos.



Memoria de Labores 2024

Es importante destacar que la cooperativa logró alcanzar en 2024 a más de 40,000 personas con sus servicios totalizando en los últimos 7 años una población beneficiaria de más de 300,000 personas que es excepcional y motivo de mucho orgullo.

Queremos felicitar a nuestro equipo de trabajo que se ha esmerado en dar lo mejor de sí a lo largo de todo este año, y que ha sido un ejemplo de valentía y responsabilidad en el trabajo.

El año 2024 ha sido un año de mucho trabajo y muchos logros en un contexto político inestable. Se observa que siguen presentándose muchos retos y limitaciones para el cumplimiento de los derechos humanos de las personas más vulnerables y poca inversión gubernamental por el clima. Muchas municipalidades están más enfocadas por lograr llegar a sus posibles electores con programas asistencialistas en vez de invertir a más largo plazo, sobre todo en ampliar las carreteras principales y la protección de las cuencas hidrográficas. La emigración sigue creciendo por la falta de fuentes de empleos que permiten sostener a las familias en nuestra región suroriente que de acuerdo a los mapas de pobreza tiene algunos de los municipios más pobres del país.

Agradecemos a las autoridades de educación, salud, justicia y medio ambiente por su colaboración y confianza en todas nuestras actividades.

Agradecemos a la Asociación Músicos Solidarios Sin Fronteras, la Provincia de Amberes, Diputación Foral de Gipuzkoa, Diputación Foral de Bizkaia, Diputación Foral de Álava, Winrock y la Universidad de Illinois en Chicago por su confianza en nuestra organización y por los recursos que nos donaron este año.

Esperamos seguir innovando y mejorando nuestras estrategias de trabajo para contribuir en el desarrollo sostenible con pertinencia cultural de la región suroriente.

MUCHAS GRACIAS A TODAS LAS PERSONAS QUE HAN CONTRIBUIDO EN LOS LOGROS DE NUESTRA COOPERATIVA.

Mauricio Vanheusden
Gerente General

Bernarda Segura Méndez
presidente del Consejo de Administración

San Pedro Pinula, Jalapa, 21 de marzo de 2025